# quelle issue à la crise politique ?

**"C'est une question d'Etat et l'une des plus importantes, puisqu'il s'agit de savoir si tous vos sujets peuvent et doivent être confondus, s'il faut cesser d'admettre parmi eux des conditions différentes, des rangs, des titres et des prééminences."**

*Remontrances du Parlement de Paris, 19 janvier 1776, sur l'édit de Turgot supprimant les corvées des routes.*

Saint Germain et Sartine réservent les hauts grades militaires aux nobles tirés.
**1776** 12 mai ■ Disgrâce de Turgot.
**1781** Compte rendu au roi de Necker
**1783** Traité de Versailles : reconnaissance de l'indépendance des Etats Unis.
**1787** Février ■ L'Assemblée des notables convoquée pour la réforme fiscale. Echec de Calonne.
**1787** Novembre ■ Edit de tolérance pour les protestants.
**1788** 3 mai ■ Le Parlement publie une Déclaration des lois fondamentales du royaume dont il se prétend le gardien.
21 juillet ■ Réunion des états du Dauphiné à Vizille. 8 août ■ Convocation des états généraux. 24 août ■ Renvoi de Fleurieu. Rappel de Necker. Mars-avril ■ Rédaction des cahiers de doléances et élection des députés aux états généraux.
**1789** 5 mai ■ Ouverture des états généraux. 17 juin ■ Le tiers état se proclame Assemblée nationale. 20 juin ■ Serment du Jeu de Paume. 23 juin ■ - Séance royale - et dernière manifestation de l'absolutisme. 14 juillet ■ Prise de la Bastille. Juillet-août ■ La Grande Peur. 4 août ■ Abolition des privilèges. 5-11 août ■ Décrets d'abolition partielle du «régime feodal». 26 août ■ Déclaration des droits de l'homme et du citoyen. 2 novembre ■ Nationalisation des biens du clergé.
**1790** 12 juillet ■ Vote de la Constitution civile du clergé. 14 juillet ■ Fête de la Fédération.
**1791** 2 mars ■ Vote de l'« loi

## 1788 : la crise est profonde ; elle est aussi globale. On est à la croisée des chemins.



Calonne (1734-1802), ministre de Louis XVI de 1783 à 1787, gravure de Levachez d'après Labrun, Institut d'histoire de la Révolution. photo Jean Roubier

**20 août 1786** Le ministre Calonne propose un plan de réforme des finances publiques repoussé par les privilégiés. Il est renvoyé.

**1787** Les parlements prennent la tête de la révolte aristocratique contre le pouvoir. Les bourgeois emboîtent le pas : on commence à parler de "parti patriote".

**Juin 1788** Des révoltes populaires tiennent en échec l'absolutisme. Le 7 juin, à Grenoble, la foule lapide les troupes qui battent en retraite : c'est la Journée des tuiles.

**21 juillet 1788** Au château de Vizille, une assemblée générale des trois ordres du Dauphiné, demande la réunion des états généraux.

**Août 1788** Le roi cède et annonce la convocation des états généraux ; Necker, renvoyé en 1781, est rappelé aux Finances.



Le triomphe de Necker après le vote d'Orléans, [illegible]

### La banqueroute

Depuis des années, les finances du royaume sont malades. La moitié des dépenses est consacrée à payer les interêts de la dette. La noblesse et le clergé bénéficient de privilèges fiscaux exorbitants qui empêchent le redressement financier.

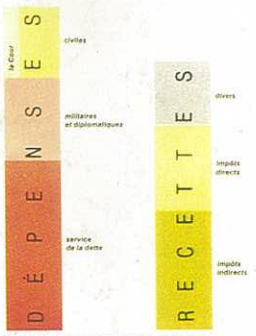


État de prévision des finances établi par Calonne pour 1788

"La journée des Tuiles, 7 juin 1788" peinture attribuée à Duboulz, Musée Dauphinois.

bulletin municipal N° 27 Juin 1989

# A VOTRE SERVICE

( A CONSERVER, ne paraitra qu'une fois par an)

MAIRIE.....31.72.36.61
( ouverte de 8h30 à 12h et de 13h30 à 17h30, permanence
le samedi matin de 9h à 12h )
MAIRIE ANNEXE PLATEAU.....31.84.21.16.
( ouverte le Lundi matin de 8h30 à 12h )
CENTRE COMMUNAL D'ACTIONS SOCIALES (C.C.A.S. ).....31.72.07.93.
( ouvert au public du Lundu au Vendredi de 13h30 à 17h30
au centre médico-social )
RESIDENCE PERSONNES AGEES "GUY TRAVERT".....31.72.32.03.
POLICE SECOURS.....17.
COMMISSARIAT DE CAEN.....31.86.08.34.
BUREAU DE POLICE DE MONDEVILLE.....31.82.50.15.
POMPIERS DE CAEN.....LE 18 OU 31.85.42.03.
CENTRE ANTI POISON.....35.88.44.00.
AMBULANCES VIEL.....31.52.14.93.
MEDECINS
docteur Zenou - 5 rue de la liberté.....31.72.37.59.
docteur Collin et Collin/Gimie - 8 rue du centre.....31.72.39.26.
docteur Bailleul - 12 rue de la fraternité.....31.72.27.00.
CHIRURGIEN - DENTISTE
docteur Toustou/Gimie - 15 rue de la liberté.....31.72.22.34.
PHARMACIENS
Mme Rullier - 34 rue de la liberté.....31.72.37.39.
Mr Wagner - 25 rue Pasteur.....31.72.00.79.
INFIRMIERES
Mmes Poulingue/Collet et Brunel - 1 rue André Gide.....31.72.37.83.
PEDICURE - PODOLOGUE
mr Hubard ( sur rendez-vous ).....31.23.96.10.
( permanence chez Mme Poulingue, infirmière )
KINESITHERAPEUTES
Mr Lamoureux/ Mme Dufour -26 rue de la liberté.....31.72.66.74.
AIDE AUX MERES :association de l'aide familialle populaire
126 rue caponière à CAEN.....31.76.06.71.
association pour l' aide aux mères de famille
25 rue de l'oratoire à CAEN .....31.76.29.27.
SECURITE SOCIALE.....31.72.36.61.
(Permanence au sous-sol de la mairie le Vendredi
de 10h à 11h)
C.A.F. (Permanence en mairie le premier Jeudi de chaque mois
de 14h à 16h30 ).....31.72.36.61.
SALLE DES FETES ET SOUS-SOL CENTRE MEDICO-SOCIAL pour renseignements
et location, s' adresser à la mairie.
MARCHE : le Mercredi de 9h à 12h 30 .
AUTO-ECOLE
Mr Vanackere - 4 rue de la liberté.....31.72.49.02.
Mr TOUSTOU - 15 rue de la liberté.....31.72.34.11.

# EDITORIAL

***Chers Concitoyens,***

*Votre conseil municipal est donc installé depuis le 19 Mars . Selon les règles du scrutin mixte, chacune des 3 listes de candidats possède des élus qui participent aux travaux des différentes commissions .*

*Je pense que tous, nous oeuvrons en gens responsables, soucieux avant tout de dé fendre les intérets de nos concitoyens et de favoriser l' essor de notre commune.*

*Ainsi, dans un premier temps, nous avons recensé les différents besoins exprimés par la population.*

*Compte tenu de l' ampleur des investissements nécessaires et des impératifs budgétaires, il paraît raisonnable de planifier les réalisations à venir en essayant de dégager des provisions favorisant l' autofinancement .*

*Cette année, le Conseil Municipal propose, notamment :*
*la construction d' ateliers municipaux, la mise en place de mesures destinées à la sécurité routière ( feux, bandes rugueuses, rond - point ) , l'achat de deux véhicules pour remplacer ceux hors d' usage, la réfection de trottoirs ( à ce sujet, nous travaillons actuellement pour vous communiquer prochainement le calendrier de la programmation sur les 6 ans ) , l' équipement en materiel pédagogique des écoles .*

*Parmi les investissements prioritaires, aucune somme n' a été inscrite pour les travaux de VRS du Plateau dans la mesure où les dossiers de demande de subventions sont en cours et que les appels d' offres des entreprises auront lieu vers le mois d' octobre ( délais administratifs et congés annuels obligent ) .*

*Ainsi, l' inscription bugétaire nécessaire sera effectuée au début 1990 avec incidence en 1991 .*

*De même, la réalisation du bâtiment pour le Club de l' Amitié pour laquelle la subvention de 88 000 F est accordée jusqu' à l' année prochaine, fera partie des choix prioritaires de 1990 avec la perspective d' un autofinancement maximum .*

*En ce qui concerne le fonctionnement, le Conseil Municipal s' est prononcé pour une baisse sensible des taxes, tout en accroissant son aide aux affaires sociales et aux associations et aussi en améliorant par le biais du " chevronnement " - la condition financière du personnel municipal .*

*Je suis persuadé que ces mesures iront dans le sens des propositions souhaitées par la grande majorité d' entre vous . Satisfaire la population demeure ma préocupation essentielle .*

*Très amicalement,*

***votre Maire.***

**J.F. ROMY**

## SECTEUR DE TROARN

MEDECINS DE GARDE DE MAI à DECEMBRE 1989

| | | | |
|---|---|---|---|
| DOCTEURS : | AMIOT | 31.23.32.33. | Troarn |
| | ARDAENS | 31.78.83.83. | Bavent |
| | BAILLEUL | 31.72.27.00. | Giberville |
| | BEAU | 31.23.32.33. | Troarn |
| | BEUZELIN | 31.72.25.34. | Cuverville |
| | BIDAUD | 31.72.04.85. | Démouville |
| | COLLIN | 31.72.39.26. | Giberville |
| | DANIEL | 31.72.50.46. | Colombelles |
| | DESPLANCHES | 31.72.40.06. | Colombelles |
| | FRANGER RITEAU | 31.78.87.39. | Bavent |
| | GIMIE | 31.72.39.26. | Giberville |
| | LOUVET | 31.23.35.19. | Sannerville |
| | MALTRET | 31.78.78.06. | Ranville |
| | MANSON | 31.72.40.06. | Colombelles |
| | MAYAUD | 31.96.09.76. | Troarn |
| | RASSANT | 31.72.40.06 | Colombelles |
| | SAUVAJON | 31.72.04.85. | Démouville |
| | VAUX | 31.78.78.06. | Ranville |
| | ZENOU | 31.72.37.59. | Giberville |

## TOURS DE GARDE DES MEDECINS DE MAI A DECEMBRE 1989

| | | |
|---|---|---|
| 4 | JUIN | Docteur COLLIN / GIMIE |
| 11 | JUIN | Docteur LOUVRET |
| 28 | JUIN | Docteur MALTRET |
| 25 | JUIN | Docteur MANSON |
| 2 | JUILLET | Docteur MAYAUD |
| 9 | JUILLET | Docteur RASSANT |
| 14 | JUILLET | Docteur BAILLEUL |
| 16 | JUILLET | Docteur SAUVAJON |
| 23 | JUILLET | Docteur VAUX |
| 30 | JUILLET | Docteur ZENOU |
| 6 | AOUT | Docteur AMIOT |
| 13 | AOUT | Docteur ARDAENS |
| 15 | AOUT | Docteur COLLIN / GIMIE |
| 20 | AOUT | Docteur BAILLEUL |
| 27 | AOUT | Docteur BEUZELIN |
| 3 | SEPTEMBRE | Docteur BEAU |
| 10 | SEPTEMBRE | Docteur BIDAUD |
| 17 | SEPTEMBRE | Docteur COLLIN |
| 24 | SEPTEMBRE | Docteur DANIEL |
| 1 | OCTOBRE | Docteur DESPLANCHES |
| 8 | OCTOBRE | Docteur FRANGER / RITEAU |
| 15 | OCTOBRE | Docteur COLLIN / GIMIE |
| 22 | OCTOBRE | Docteur LOUVRET |
| 29 | OCTOBRE | Docteur MALTRET |
| 1 | NOVEMBRE | Docteur BEUZELIN |
| 5 | NOVEMBRE | Docteur MANSON |
| 11 | NOVEMBRE | Docteur RASSANT |
| 12 | NOVEMBRE | Docteur RASSANT |
| 19 | NOVEMBRE | Docteur MAYAUD |
| 26 | NOVEMBRE | Docteur RASSANT |
| 3 | DECEMBRE | Docteur SAUVAJON |
| 10 | DECEMBRE | Docteur VAUX |
| 17 | DECEMBRE | Docteur ZENOU |
| 24 | DECEMBRE | Docteur SAUVAJON |
| 25 | DECEMBRE | Docteur SAUVAJON |
| 31 | DECEMBRE | Docteur ZENOU |
| 1 | JANVIER 90 | Docteur ZENOU |

**MICHEL VARON**
MÉCANIQUE AUTO
POIDS LOURDS
STATION DE LAVAGE
TÔLERIE - PEINTURE
EXPOSITION DE VOITURES NEUVES ET OCCASIONS SUR 500 m²
**ZAC LAZZARO - 14460 COLOMBELLES**
*OUVERT DU LUNDI AU SAMEDI*
***Tél. 31 72 41 19***

**Marbrerie CANU** **Tél. 31.82.26.38**
29 Bd Maréchal Lyautey 14300 CAEN
*Un choix remarquable de monuments, entourages articles funéraires, fleurs naturelles*
**VOUS PROPOSE**
La construction d'un caveau à partir d'une plaque en tous matériaux

# GIBERVILLE

N°27

BULLETIN D'INFORMATIONS MUNICIPALES

## SOMMAIRE


Editorial.....1
A votre Service 2 et 3 de couv.....2
Sommaire.....3
Elections du 12 mars 1989.....4
Commission des Travaux.....5
Investissements (budget primitif 1989).....5
Fonctionnement.....6 et 7
Commission du Personnel.....8
Affaires scolaires.....9 et 10
Affaires sociales.....11
Commission Information .....12
Comité des fêtes.....13 et 14
Club de l'amitié.....15
AS Giberville.....16
Bibliothèque.....17
Vélo Club - Club de Tarot.....18
Informations.....19
Découvrons Giberville.....20



Directeur de la publication
Le Maire
de Giberville

Photocomposition

Impression

Maquette - Publicité

IMPRIMERIE
J.COQUELIN
13 rue Ginville
BP 41
14430 DOZULE
TEL. 31.39.00.01



diffusé gratuitement
Reproduction et Vente interdites



Dépôt légal 1er trimestre 1989 - Tirage 1800



STEN

SOCIETE DES TRAVAUX ELECTRIQUES
DE NORMANDIE

QUALIFELEC E3 C4 - ME4 TN3 HT

ELECTRICITE GENERALE, INDUSTRIE,
BATIMENT, INSTRUMENTATION, REGULATION,
AUTOMATES PROGRAMMABLES

**V.R.D. : MT - BT - EP - PTT**

ECLAIRAGE PUBLIC - SIGNALISATION
TELECOMMUNICATIONS - TELEGESTION -
TELESURVEILLANCE

SIEGE SOCIAL : **ZI DU MARTRAY**
**14730 GIBERVILLE**
TEL : **31.72.80.60.**
TELEX 171 594F - TELECOPIEUR 31. 72. 80. 60.

**CAEN - ALENCON - CHERBOURG -ROUEN**


**ce bulletin municipal vous est offert gracieusement avec l'aimable participation des annonceurs**

## ELECTIONS DU 12 MARS 1989

NOMBRE D' ELECTEURS INSCRIT : 3305 , NOMBRE DE VOTANTS : 2468
BULLETINS NULS : 36 , SUFFRAGES EXPRIMES : 2432 , MAJORITE ABSOLUE : 1217

ONT OBTENU :

LISTE D'UNION ET DE RASSEMBLEMENT DES FORCES DE GAUCHE ET DE PROGRES
.....1310 VOIX .....SOIT 21 élus

LISTE DE LA MAJORITE PRESIDENTIELLE " GIBERVILLE ", MIEUX VIVRE DANS VOTRE VILLE ".
.....756 VOIX .....SOIT 4 élus

LISTE D'ACTIONS MUNICIPALES ET SOCIALES
.....366 VOIX .....SOIT 2 élus

## COMPOSITION DU CONSEIL MUNICIPAL

SEANCE DU 19 MARS 1989 - **MAIRE** : ROMY Jean - François

1 er ADJOINT : LECONTE Louis
2 e ADJOINT : POLOUCHKINE Bernadette
3 e ADJOINT : BOZEC Claude
4 e ADJOINT : JEGOU Christian
5 e ADJOINT : LECOURT Robert
6 e ADJOINT : LAULIER Jean - Yves
7 e ADJOINT : GELINAUD Jean -François
8 e ADJOINT : HEUZE Philippe

CHEREL Yves, TEIGER Isabelle, GAILLARD Gérard, COUTURIER Colette, GUIX Estevan, BRIARD Jean -Claude, GRIMOULT Mauricette, GUESDON Jean - Jacques, ANTOINETTE Philippe, DUDOUET Simone, ROMY Claude, DUPART Joel, COMBES Michel, GUILLOT Edith, DEBEUGNY Roger, CUSSY Pascal, BANNIER Jean - Claude, LEBOUCHER Thierry .

## COMPOSITION DES COMMISSIONS SEANCE DU 23 MARS 1989

**COMMISSION DES FINANCES** : Président : Jean - François ROMY , Membres : Messieurs LAUTIER, JEGOU, BOZEC, LESCONTE, POLOUCHKINE, CUSSY, LEBOUCHER, BANNIER, LECOURT
**COMMISSION DES TRAVAUX** : Président : BOZEC Claude , Membres : CHEREL, ANTOINETTE, GELINAUD, ROMY, J F, GUESDON, DEBEUGNY, LEBOUCHER
**COMMISSION DES AFFAIRES SOCIALES** : Président : LAUNIER Jean- Yves , Membres : Messieurs HEUZE, CHEREL, Mesdames POLOUCHKINE, DUDOUET, GRIMOULT, TEIGER, GUILLOT
**COMMISSION ECOLE - EDUCATION** : Président : LECONTE Louis , MEMBRES : Messieurs GUIX, DUPARD, ROMY Claude, LAUNIER,COMBES, COUTURIER C.
**COMMISSION EMPLOI FORMATION** : Président : ROMY Jean - françois , Membres : Messieurs LECOURT, BRIARD, ROMY C . COMBES, BANNIER
**COMMISSION DU LOGEMENT** : Président : POLOUCHKINE Bernadette , Membres : Messieurs ANTOINETTE, GELINAUD, JEGOU, CUSSY, BANNIER
**COMMISSION JEUNESSE** : Président : JEGOU , Membres : Messieurs GUIX, DUPARD, ANTOINETTE, COMBES Mesdames GRIMOULT, COUTURIER
**COMMISSION D' INFORMATION** : Président : ROMY Claude , Membres : Messieurs ROMY J. F. , JEGOU, BANNIER, Mme GRIMOULT
**COMMISSION DU PERSONNEL** : Président : LECONTE Louis , Membres : Messieurs CHEREL, ANTOINETTE, DUPARD, DEBEUGNY
**COMMISSION DES SPORTS** : Président : GAILLARD Gérard , Membres : Messieurs HEUZE, GUIX, DUPARD, BOZEC, COMBES, BANNIER
**COMMISSION CONTROLE FINANCIER** : M . ROMY J . F , Membres : Messieurs LAULIER, HEUZE, LEBOUCHER, CUSSY Mme POLOUCHKINE
**COMMISSION TECHNIQUE PARITAIRE** : Membres titulaires : Messieurs , LECOURT, HEUZE, CHEREL, Membres suppléants : Messieurs ANTOINETTE, DUPARD, BRIARD

**COMPOSITION DES DELEGATIONS SEANCE DU 23 MARS 1989**

DELEGUES :

C . C . A . S . : POLOUCHKINE, ROMY J . F . , TEIGER, LAULIER, GRIMOULT
S . I . V . O.M . ROMY J . F . , BOZEC, GUIX, GAILLARD, GELINAUD
C . T . A . C . : GELINAUD
E . S . P . A .C . : DUPARD
Syndicat d' eau : BOZEC , ANTOINETTE
Station Epuration : DUPARD
Syndicat de loisirs : ROMY J.F. LECONTE
Usine d' Incineration : BRIARD , GUESDON
Syndicat des Ecoles du Plateau : ROMY C. LECONTE , DUDOUET
Syndicat d' electrification : GELINEAUD
Listes Electorales : BRIARD
Délégué à la Bibliothéque : HEUZE
Syndicat du C . E . S. : LECONTE , ROMY J.F , BOZEC , GELINEAUD , DUPARD
GAILLARD , ANTOINETTE , COUTURIER , GUIX
S . D. AU . : LECONTE , GUIX
FOYERS NORMANDS : JEGOU
A . G . L . A . E . HEUZE , JEGOU
Pour être reçu par le Maire ou l' un de ses adjoints il vous suffit de prendre rendez-vous en Mairie

## BUDGET PRIMITIF 1989

# INVESTISSEMENT

**DEPENSES**
**3.801.981 F**

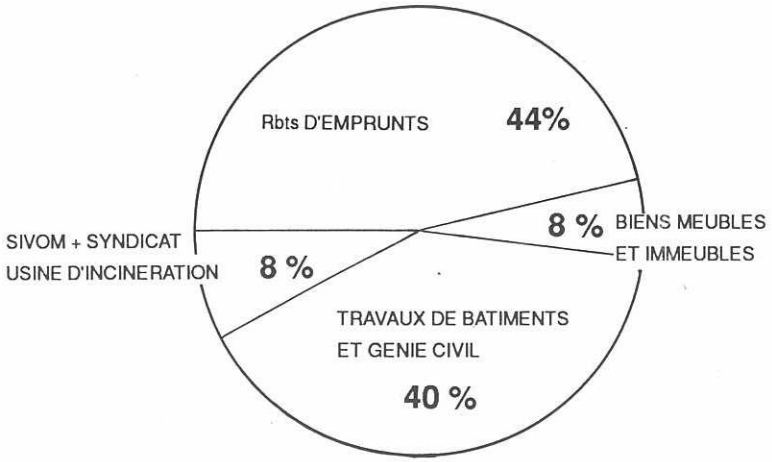


**RECETTES**
**3.801.981 F**

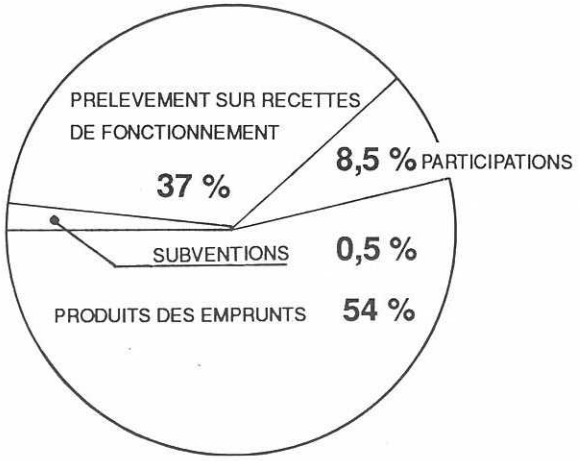


Cette section a été votée par le Conseil Municipal par 21 voix pour et 6 abstentions.
*(Les 2 représentants de la droite et les 4 représentants du parti socialiste)*

Compte tenu de l' ampleur des investissements nécessaires et des imperatifs budgetaires , il a paru raisonable de planifier les réalisations à venir .

Dès cette année , les principaux investissements votés au B.P 1989 sont :

- ACQUISITION DE MATERIEL SCOLAIRE .....39.200,00 F
- ACQUISITION DE MATERIEL SERVICE TECHNIQUE .....80.000,00 F
- ACHAT DE VEHICULES.....145.000,00 F
- CONSTRUCTION ATELIERS MUNICIPAUX .....1.000.000,00 F
- AMENAGEMENT DES TROTTOIRS .....225.000,00 F
- TRAVAUX VOIRIE .....61.500,00 F
- FEUX TRICOLORES CARREFOUR ( Rues L.TERRY, PASTEUR, GARENNE )
+ ( Rues LIBERTE , FERRY , EIFFEL ) .....166.000,00 F
- PISTE D' ATHLETISME + TRX BUVETTE STADE .....67.000,00 F

L' aménagement du Rond-Point BAR - TABAC, sera réalisé sur des crédits déjà inscrits au B.P 1988 qui seront repris au B.S 1989 .

Parmi les investissements prioritaires, aucune somme n' a été inscrite pour les travaux de VRD du plateau dans la mesure ou les dossiers de demandes de subventions sont en cours et que les appels d' offres auront lieu vers le mois d' OCTOBRE . Aussi l' inscription budgétaire necessaire sera effectuée au budget primitif 1990 .

De même la réalisation du bâtiment pour le CLUB DE L ' AMITIE pour laquelle la subvention de 88.000 F est accordée , fera partie des choix prioritaires de 1990.

## FONCTIONNEMENT

**DEPENSES : 17.989.232**

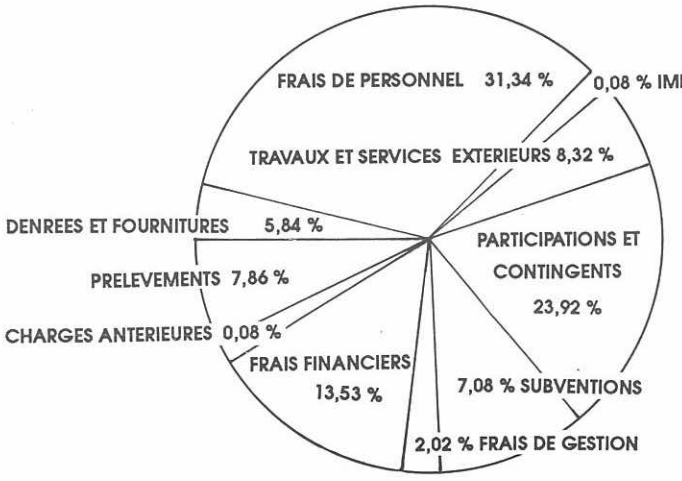


**RECETTES : 17.989.232**

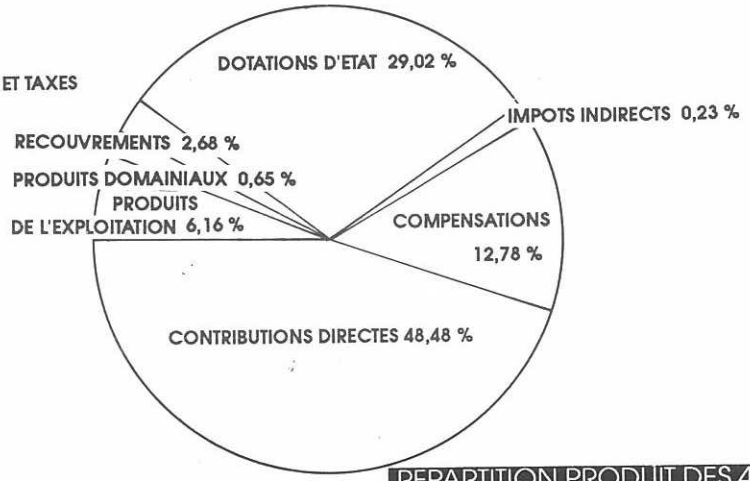


| VOTE DES TAUX | 1988 | 1989 |
|---|---|---|
| TAXE D' HABITATION | 15,46 | 15,18 |
| FONCIER BATI | 35,60 | 34,96 |
| FONCIER NON BATI | 87,79 | 86,22 |
| TAXE PROFESSIONNELLE | 14,37 | 14,11 |

REPARTITION PRODUIT DES 4 TAXES (Contributions Directes)

**8.721.916 F**

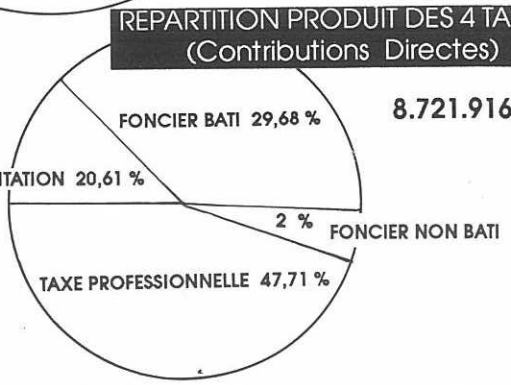


Ces taux pour l' année 1989 ont été votés par le Conseil municipal par 21 voix pour et 6 abstentions .

Le Conseil Municipal a voté les différents taux 1989 , en sensible diminution par rapport à 1988 sans comprimer les dépenses, ce qui correspond à une légère diminution de la moyenne du pourcentage de la pression fiscale soit : T.H 0,79 % F.B 0,77 % F.N.B 0,76 % T.P 1,81 %

# COMMISSIONS DE TRAVAUX : INVESTISSEMENTS 1989

❑ ATELIERS MUNICIPAUX

Le Conseil Municipal par 21 pour et 6 abstentions a décidé d' inscrire au budget une somme de 1.000.000 F . ajoutée à celle déja réservée en 1988 de 400.000 F . pour la construction d' ateliers municipaux neufs dans la zone industrielle du MARTRAY.

Les employés municipaux participeront et donneront leurs avis lors de l'élaboration du projet en présence de l' architecte et de la commission des travaux .

❑ BIBLIOTHEQUE

Des travaux vont être réalisés pour l' agrandissement de la bibliothéque. La surface de celle-ci sera approximativement doublée.

❑ TROTTOIRS RUE LIONEL TERRAY

Un trottoir sera réalisé côté droit sur la chaussée de Giberville en direction de Démouville, ceci à la demande des usagers de l' IMPRO .

❑ AMENAGEMENT DES DIVERS TROTTOIRS A GIBERVILLE

Sur 6 ans , tous les trottoirs de Giberville seront refaits . Un échéancier des travaux sera communiqué à la population . La commission de travaux est chargée de répertorier les surfaces et de faire un choix , pour ce qui concerne les urgences . Dés cette année une somme de 200.000 F . est inscrite au budget.

❑ CANDELABRES Z. I. LE MARTRAY

Les candélabres manquants dans la zone industrielle du Martray seront remplacés.

❑ BANDES RUGUEUSES

Des bandes rugueuses seront placées sur la rue de l'église (avant l'intersection de la rue point du jour ); une signalisation rappelant la limitation de vitesses sera également faite.

❑ ARMOIRES ECLAIRAGE PUBLICS

Des armoires commandant l'éclairage public étant dans un état de vétusté, il sera procédé à leur remplacement, dés cette année. Une somme de 7.000 F. est inscrite au budget.

❑ AMENAGEMENT RUE DE LA LIBERTE Z. I. NORD, CD230

F Face à la SCREG, un reprofilage permettant l'évacuation des eaux pluviales sera réalisé.

❑ TRAVAUX BUVETTE STADE

Une buvette est installée dans le bâtiment des nouveaux vestiaires au stade. Des volets métalliques à projection seront installés à cet emplacement coût de l'opération 14.000 F.

❑ PISTE D'ATHLETISME

Entre le nouveau stade et l'école ARAGON , une piste à 5 couloirs de 100 M , sera construite, coût de l'opération 53.000 F. Une subvention de jeunesse et sports de 23.000 F. nous est accordée.

❑ FEUX TRICOLORES (CARREFOUR RUES TERRAY, PASTEUR, GARENNE)

Dans le but de limiter la vitesse sur l'axe principal de GIBERVILLE des feux tricolores seront installés à ce carrefour : coût 76.000 F.

❑ FEUX TRICOLORES (CARREFOUR RUES LIBERTE, FERRY, EIFFEL)

Egalement dans le même but, des feux seront installés à ce carrefour coût : 90.000 F.

❑ ROND-POINT BAR TABAC

Il est également décidé de modifier le rond -point en le déplaçant, pour en faire un "CEDEZ LE PASSAGE". De ce fait, l'arrêt des cars pourra se faire à l' abri , sur la place. Une signalisation adéquate est également programmée; réalisation au budget supplémentaire.

❑ ACHAT TONDEUSE NATIONALE

Les espaces verts devenant de plus en plus importants il est nécessaire de diversifier le matériel de tonte, c'est le pourquoi de l'achat d'une tondeuse nationale , coût de l'achat 33.000 F.

❑ ACHAT ECHAFAUDAGE

L' achat d'un échafaudage s'est avéré également indispensable coût 20.000 F.

❑ ACHAT VEHICULES

Ayant fait procédé à un contrôle technique des véhicules, il nous a été précisé que deux étaient hors d'usage. Deux autres seront donc achetés. La commission des travaux fera des choix en fonction de la somme qui lui est

## COMMISSION DU PERSONNEL

========== Au service de tous, au service de la commune : 45 personnes

**SERVICE ADMINISTRATIF :**

| | | | |
|---|---|---|---|
| Monsieur | FORESTIER | Claude | ATTACHE 1ère CLASSE (secrètaire général) |
| Madame | FOUBERT | Michèle | COMMIS PRINCIPAL |
| Madame | GALOPIN | Lucie | COMMIS PRINCIPAL |
| Madame | DUFOUR | Chantal | COMMIS TERRITORIAL |
| Mademoiselle | CABARET | Anne-Marie | AGENT DE BUREAU TERRITORIAL |
| Madame | BOISSEE | Denise | AGENT DE BUREAU TERRITORIAL |
| Mademoiselle | GERMAIN | Florence | AGENT DE BUREAU TERRITORIAL (mi-temps) |
| Monsieur | JARRY | Pierre | BRIGADIER DE POLICE MUNICIPALE |

**SERVICE TECHNIQUE :**

| | | | |
|---|---|---|---|
| Monsieur | DEVERRE | Christian | AGENT DE MAITRISE TERRITORIAL |
| Monsieur | TYPHAIGNE | Daniel | CHEF DE GARAGE |
| Monsieur | BARTEAU | Jean-Jacques | CONDUCTEUR SPECIALISE |
| Monsieur | BELLENGER | Roger | CONDUCTEUR SPECIALISE |
| Monsieur | PATIN | Claude | CONDUCTEUR SPECIALISE |
| Monsieur | BROCHET | Jean-Claude | AGENT TECHNIQUE QUALIFIE |
| Monsieur | BRIERE | Jean-Marc | AGENT TECNIQUE QUALIFIE |
| Monsieur | ORANGE | Alain | AGENT TECHNIQUE TERRITORIAL |
| Monsieur | LEVEE | Daniel | AGENT TECHNIQUE TERRITORIAL |
| Monsieur | DONNE | Daniel | AGENT D'ENTRETIEN TERRITORIAL |

**SERVICE ESPACES VERTS :**

| | | | |
|---|---|---|---|
| Monsieur | MAURICE | Jean-Luc | AGENT TECHNIQUE PRINCIPAL |
| Monsieur | PROFIT | Didier | AGENT TECHNIQUE QUALIFIE |
| Monsieur | LELANDAIS | Didier | AGENT TECHNIQUE TERRITORIAL |
| Monsieur | BEAUGAS | Didier | AGENT TECHNIQUE TERRITORIAL |
| Monsieur | MALHERE | René | AGENT D'ENTRETIEN TERRITORIAL |

**PERSONNEL RESTAURANT R.P.A. :**

| | | | |
|---|---|---|---|
| Monsieur | GRANDRIE | Yves | AGENT TECHNIQUE QUALIFIE |
| Madame | TYPHAIGNE | Solange | AGENT TECHNIQUE TERRITORIAL |

**PERSONNEL RESTAURANT SCOLAIRE :**

| | | | |
|---|---|---|---|
| Monsieur | MARRY | Gérard | AGENT TECHNIQUE PRINCIPAL |
| Madame | DESRETTES | Jocelyne | ECONOME-AGENT TECHNIQUE TERRITORIAL |
| Madame | DELAUNAY | Monique | AGENT TECHNIQUE TERRITORIAL |
| Madame | DABANCOURT | Danièle | A..O.P. |
| Mademoiselle | SAMSON | Patricia | A.O.P. |
| Mademoiselle | LEROYER | Sylvie | A.O.P. |
| Madame | CUSSY | Christiane | FEMME DE SERVICE |
| Madame | JOURDAIN/SIMON | Lucie | FEMME DE SERVICE |
| Madame | LELIEVRE | Nadia | FEMME DE SERVICE |
| Madame | Philippe | Monique | FEMME DE SERVICE |

**PERSONNEL ECOLES PRIMAIRE ET MATERNELLE :**

| | | | |
|---|---|---|---|
| Madame | LAIGNEL | Annick | FEMME DE SERVICE |
| Madame | DELAUNAY | Marie-Christine | FEMME DE SERVICE |
| Madame | SCHWAR | Béatrice | FEMME DE SERVICE |
| Madame | DUMEZ | Jacqueline | FEMME DE SERVICE |
| Mademoiselle | HELIE | Catherine | FEMME DE SERVICE |

**AIDES MATERNELLE :**

| | | | |
|---|---|---|---|
| Madame | ANJOU | Janine | A.S.E.M. |
| Madame | AUDE | Marinette | A.S.E.M. |
| Madame | DENIEL | Gisèle | A.S.E.M. |
| Mademoiselle | FERREIRA | Françoise | A.S.E.M. |

:

| | | | |
|---|---|---|---|
| Mademoiselle | BLANDAMOUR | Viviane | EMPLOYE BIBLIOTHEQUE |

## AFFAIRES SCOLAIRES

### BUDGET DE FONCTIONNEMENT POUR L'ANNEE 1989

La dotation pour la gratuité des fournitures scolaires a été renouvelée pour un montant de 120.000 F. Elle est répartie de la façon suivante :

-38.000 F. pour les classes maternelles, soit 198 F. par enfant
-80.000 F. pour les classes primaires, soit 254 F. par élève
-2.000 F. pour le G.A.P.P.

### BUDGET D'INVESTISSEMENT :

Un effort très important en investissement a été effectué pour les 2 groupes scolaires

- achat de 3 postes d'informatique pour une valeur de 15.000 F. (l'école PASTEUR étant dotée d'un nano-réseau de 6 postes)
- achat d'un photocopieur d'une valeur de 15.000 F. servant aux primaires et à la maternelle
- acquisition d'un matériel informatique pour l'école maternelle estimé à 6.000 F.
- acquisition d'un duplicateur pour l'école maternelle d'une valeur de 2.000F.

### INVESTISSEMENTS POUR LE RESTAURANT SCOLAIRE

- achat d'un sèche-linge
- achat d'une mono-brosse pour nettoyage des sols

### RENTREE SCOLAIRE DE SEPTEMBRE 1989 :

Nous rappelons aux familles de Giberville que les fournitures scolaires étant gratuites, l'élève ne devra se présenter à la rentrée que muni de son cartable et d'une trousse vide.

### GYMNASE DU COLLEGE EMILE ZOLA :

L'appel d'offre du premier projet ayant été refusé par le syndicat inter-communal en raison de son coût très élevé, un second type de gymnase a été retenu suite à un concours d'architectes. Le projet de l'architecte GUISNEL de RENNES a été selectionné par le syndicat du collège. Le coût de la construction s'élève à 2.550.000 F. Nous rappelons que nous avons obtenu une subvention du Conseil Général de 750.000 F.

### CLASSE DE NEIGE :

La municipalité est toujours favorable pour subventionner une classe de neige pour l'école primaire.

Nous déplorons depuis quelques années le manque d'enseignants volontaires acceptant de partir avec sa classe.

### SUPPRESSIONS OU BLOCAGES DE CLASSES PRIMAIRES OU MATERNELLES :

L' Inspection Académique du Calvados envisageait la fermeture ou le blocage de classes aux groupes scolaires de Giberville bourg et à l'école des Tilleuls pour Giberville- Plateau. Suite à l'intervention des parents d'élèves et des élus de la majorité du Conseil Municipal, le maintien de la classe maternelle a été obtenu pour le groupe ARAGON.

Le blocage d'une classe maternelle à l'école des Tilleuls est maintenu.Le Conseil Municipal de Giberville s'élève contre cette mesure. Une déliberation demandant le maintien de cette classe maternelle à l'école du Plateau sera envoyée à l' Inspection Académique.

## Courriers envoyés à Monsieur l' Inspecteur de l'Académie

Mairie de GIBERVILLE

Telephone 31.72.36.61

Le MAIRE de GIBERVILLE

à

MONSIEUR L'INSPECTEUR D'ACADEMIE
DIRECTEUR DES SERVICES DEPARTEMENTAUX
DE L'EDUCATION NATIONALE
2 Place de l'Europe
14200 HEROUVILLE SAINT CLAIR

N/Réf : L.L/F.C/89.01/15

Monsieur,

En réponse à votre courrier du 5 Janvier 1989, je vous informe que je ne peux accepter vos propositions soumises au Comité Technique Paritaire.

En effet, les effectifs de la maternelle sont de 28 élèves par classe pour 7 postes. Avec la suppression d'un emploi, les effectifs seraient de 32 enfants par classe. Il faut également prévoir à la rentrée de Septembre une augmentation du nombre d'enfants due à la construction d'un lotissement de 80 logements.

En ce qui concerne le retrait de l'emploi destiné au soutien des enfants en difficulté, je vous rappelle Monsieur l'Inspecteur d'Académie, que l'école de GIBERVILLE est située dans un secteur social très difficile, très défavorisé par le chômage (suppression des emplois à la S.M.N). Ces difficultés avaient justifié la création de la Z.E.P. Cette Zone d'éducation prioritaire déjà très dépourvue de moyens verra son efficacité encore réduite par la suppression de cet emploi. A l'heure où le gouvernement clame très fort dans les médias son souci d'obtenir une école efficace, je dois constater que les mesures prises par vos services vont dans le sens opposé.

C'est pourquoi, Monsieur l'Inspecteur d'Académie, je récuse totalement vos projets pour la rentrée scolaire 1989/1990 et je vous demande le maintien de la 7ème classe de maternelle ainsi que l'emploi destiné au soutien des enfants en difficulté.

Je vous prie de croire, Monsieur, à l'expression de mes sentiments les meilleures.

L'Adjoint responsable des Affaires Scolaires,

L. LECONTE

Le responsable des Affaires Scolaires,
L' Adjoint,
Louis LECONTE.

République Française
Département du Calvados

MAIRIE DE GIBERVILLE

Tél: 31.72.36.61

Monsieur LECONTE Louis
Président du Syndicat intercommunal
des Ecoles des Tilleuls
~~Monsieur Le Maire de GIBERVILLE~~

à

Monsieur L'inspecteur d'Académie
2, Place de l'Europe
B.P. 36
14200 HEROUVILLE SAINT CLAIR

N/Réf : LL/CD/02/1989/01

GIBERVILLE, Le 1er FEVRIER 1989

OBJET :

Monsieur l'Inspecteur,

Lors d'une réunion Parents-Enseignants à l'école maternelle du Plateau, j'ai été avisé du blocage d'une classe maternelle. J'ai pris connaissance d'une pétition signée d'un très grand nombre de parents s'élevant contre cette décision. En effet, en supprimant un emploi à la maternelle des Tilleuls, les effectifs par classe seraient supérieurs à 30 élèves.

Lors d'une entrevue avec Monsieur BESCON, Inspecteur Primaire et maternelle, j'ai été informé de votre volonté de créer une Z.E.P. à l'école du Plateau. L'aide technique et financière du Syndicat intercommunal a été sollicitée par Monsieur BESCON.

Le Syndicat intercommunal se félicite de la création de cette zone d'éducation prioritaire réclamée depuis de nombreuses années par les communes de COLOMBELLES, MONDEVILLE et GIBERVILLE. Toutefois, il faut que les moyens nécessaires au bon fonctionnement d'une Z.E.P. soient mis en place et je pense que la suppression d'une classe est contraire à ce bon fonctionnement.

C'est pourquoi, Monsieur l'Inspecteur d'académie, je vous demande d'annuler ce blocage et de maintenir la 5ème Classe maternelle des Tilleuls.

... .../...

Cette mesure favorable permettrait de créer les bons rapports indispensables entre l'Inspection Académique et le Syndicat Intercommunal pour la mise en place d'une Z.E.P.

Je vous prie d'agréer, Monsieur l'Inspecteur d'Académie, l'expression de mes sentiments les meilleurs.

Le Président du Syndicat
Intercommunal des Ecoles
du Plateau

L. LECONTE

A Partir du 29 Mai 1989

POUR MIEUX VOUS SERVIR,

*LA POSTE* S'INFORMATISE .

**SOYEZ PATIENTS !**

MERCI DE VOTRE COMPREHENSION .


**S.A.C.L.**

SOCIETE D' APPROVISIONNEMENT
Avenue de la Liberté
carrefour LAZZARO 14460 COLOMBELLES
Tél : 31.72.40.24.
**Bières - Vins Fins - Spiritueux (au détail) - Champagnes Calvados .**

## AFFAIRES SOCIALES



GOUTER DU 18 FEVRIER 1989 :

C' est dans la joie et la bonne humeur que 130 personnes environ agées de 60 ans et plus accompagnées de leur conjoint ont pu se retrouver et assister à un aprés midi récréatif suivi d' un goûter. L' animation a été assurée par le Club de l' amitié de GIBERVILLE .



VOYAGE ANNUEL :

Le Mercredi 7 Juin aura lieu le voyage annuel pour les 62 ans et plus accompagnés de leur conjoint. Nous prendrons la direction de Honfleur, où nous pourrons découvrir son port et les environs . Le repas sera pris au restaurant "La Briquerie" à EQUEMAUVILLE .

A L' INTENTION DE NOS CHOMEURS :

La Commission des Affaires Sociales distribuera courant Mai un colis alimentaire aux chômeurs les plus défavorisés.

MARDI-MADAME :

Nous vous rappelons que cette activité se déroule tous les Mardis aprés-midi entre 14h et 17h30 au sous-sol du centre Médico-Social. La couture,le tricot , le crochet, y vont de bon train ...

Une activité peinture sur soie a lieu également les Jeudis après-midi de 14h à 16h30 à la résidence des personnes âgées .

Le responsable des Affaires Sociales J-Y LAULIER

## SECOURS POPULAIRE

DISTRIBUTION D'ALIMENTATION :

Depuis le début de l'hive[illegible]es bénévoles du comité de GIBERVILLE distribuent des colis alimentaires tous les 15 jours. Cette distribu[illegible] ouverte à toute personne ayant un revenu inférieur à 40 F. par jour et par personne.

VACANCES DES ENFANTS :

Cette année 11 enfants de GIBERVILLE partiront dans les familles d'accueil en France et en Hollande. Nous finançons également des journées du Centre de Loisirs (A.G.L.A.E.)

FAMILLES D'ACCUEIL :

Nous lançons un APPEL à toutes les familles pouvant accueillir un enfant de département extérieur pour lui offrir un séjour de vacances.Nous sommes à votre disposition pour tous renseignements complémentaires.

VESTIAIRES OUVERTS A TOUS

Permanence Mercredi matin de 10h à11h30.

Le prix des vêtements se situe entre 5 F et 10 F, ils sont tous en très bon état.

Le Lundi après-midi et le Mercredi matin, nous recevons les dons de vêtements.

**COMITE DU SECOURS POPULAIRE FRANCAIS PRESBYTERE**

Rue de l'église 14730 GIBERVILLE - CCP N° 363 312 T ROUEN

La Responsable du Comité Bernadette POLOUCHKINE

## COMMISSION INFORMATION

Elle s'est réunie deux fois : le 12 Avril 1989 et le 26 Avril 1989.La Commission Information Municipale a retenue à l'unanimité la convention "ayant pour objet la confection et le tirage du bulletin municipal de GIBERVILLE".

Elle a examiné les conditions de préparation et de parution du bulletin.
Elle a étudié la mise en pages.Elle se donne pour objectif à atteindre : faire paraître annuellement 3 numéros à dates régulières (Mai-Octobre-Janvier).Pour cela, il est demandé à nos correspondants
(responsables de commissions, d'associations...), de bien vouloir fournir leurs rapports, communiqués, comptes-rendus, AU PLUS TARD :

- pour le 15 Avril
- pour le 15 Septembre
- pour le 15 Décembre

Elle a retenu le principe d'inclure à chaque parution, un aperçu historique de GIBERVILLE.

## LE SPORT EST A TOUT LE MONDE

Aujourd'hui comme de tout temps, école, logement, voirie, santé, culture,enfance, jeunesse, 3ème âge, aide sociale... représentent des tâches et des moyens à côté desquels le sport parfois apparaît secondaire.

Comme dans d'autres secteurs, l' Etat se désengage de ses responsabilités :

1) *AU NIVEAU DE L'EDUCATION PHYSIQUE ET SPORTIVE*

- Non-respect des horaires
- Recrutement des professeurs d ' E.P.S. en régression
- Faiblesse de financement pour le sport scolaire
- Inexistence d'installations sportives lors de la construction d'écoles.

2) *AU NIVEAU DU SPORT FEDERAL*

- Le budget de l' Etat consacré au sport représente 0,20 % du budget total. Les clubs locaux ne survivent qu'au prix d'efforts énormes d'une poignée de bénévoles.

Il n'existe pas de volonté politique nationale en faveur du sport et de l' Education Physique et Sportive.

Face à ce désengagement de l' Etat, la Commune est le lieu où parvienne toutes les demandes

Tous les français, ou qu'ils résident, ont droit au sport, à une éducation Physique et Sportive et ne devraient pas subir les aléas d'une plus ou moins grande richesse de la commune. Il faut donc exiger ensemble l'engagement financier de l' Etat . La véritable liberté est à ce prix.

La nécessité pour la commune est de définir une politique sportive qui tout en tenant compte des orientations du sport fédéral ( les clubs) doit répondre aussi aux besoins exprimés par l'ensemble des résidents (formation,compétition de loisirs, d'entretien, de récréation...).

Que demandons nous? Que ceux qui font du sport ou pratiquent diverses activités physiques, que ceux qui voudraient pratiquer, mais ne le peuvent pas,que tous ceux et toutes celles qui sont interessés par ces questions participent aux côtés des élus municiopaux à la reflexion, émettent des propositions afin de les aider à l'élaboration d'une politique sportive municipale permettant le développement de l'ensemble des pratiques physiques et sportives pour tous.

Responsable de la commission sport : G. GAILLARD

## COMITE DES FETES

Le comité des fêtes a débuté l' année avec une soirée dansante animée par l' orchestre CARNET-BLANC . Cette soirée a attiré plus de 200 personnes .

Le 25 Février, "Mardi Gras" , défilé d' enfants costumés avec la participation de la fanfare et d' A.G.L.A.E., suivi de 2 chars , aprés l' embrasement de M.CARNAVAL. L' après midi s'est terminé à la fête forraine .

En raison des élections européennes, le comité des fêtes préfère reporter le Rallye Touristique prévu le 18 Juin au 25 Juin. Nous espérons une nombreuse participation des Gibervillais.

Les 15, 16 et 17 Septembre , Fête communale avec pour thème le Bicentenaire: 3 jours en fête.

Dès le Vendredi soir nous proposerons un spectacle gratuit. Samedi et Dimanche animations, fête foraine, feu d'artifice, foire à la farfouille, défilé etc...

Avec les membres du Comité des Fêtes

Le PrésidenT , Michel POLOUCHKINE

## Cérémonie du 6 Mai 1989 : Arbre de la Liberté et de la Fraternité

Salut et fraternité, citoyens.

C'est de cette façon que nos ancêtres il y a 200 ans vous aurez accueilli.En effet nous voici rassemblés ce 6 Mai 1989 pour commémorer le bicentenaire de la révolution française et rappeler à tous, ce qu'elle a apporté de progrès et d'espoirs pour notre pays et les hommes du monde entier. Comme on peut s'en rendre compte, combien aujourd'hui encore elle demeure d'actualité : Liberté - Fraternité - Justice -Solidarité - restent souvent à acquérir parfois au prix de dures luttes.

La date d'aujourd'hui (6 Mai 1989) est particulièrement propice pour commémorer le bicentenaire. ( 200 ans exactement).

En effet c'est le 5 Mai 1789 que s'ouvrirent les Etats Généraux réunis à VERSAILLES dans la Salle des Menus - grand hangar où était entreposé le matériel des fêtes royales -

Retenez cette date dans vos études :

On considère qu'elle marque historiquement le début de la révolution française. De ce jour naîtront l ' Assemblée Constituante, l'Assemblée Législative, l'Assemblée appelée Convention.

1789



1989

# Cérémonie du 6 Mai 1989 : Arbre de la Liberté et de la Fraternité (suite)

Justement, savez vous que le calendrier républicain a été institué le 5 OCTOBRE 1793 par la Convention et que de ce fait aujourd'hui nous sommes "républicainement" parlant : le septidi 17 Floréal de l'an 197

C'est aussi de cette époque que date le système métrique, à base décimale (base(10),dal,hl,....m,dam,hm...g,dag hg etc...)

C'est pourquoi la semaine républicaine comptait 10 jours (primidi, duodi, tudi...etc) témoignant ainsi de la RAISON mathématique et scientifique.

Savez vous qu'à la place des fêtes à souhaiter, telles que vous les connaissez aujourd'hui, on célébrait les richesses de l'agriculture , du travail ou des matières premières : par exemple au lieu de Ste CATHERINE on fêtait "le cochon", le jour de Noêl on fêtait "le soufre" et aujourd'hui "la pimprenelle" (fleur rosacée qui sert parfois d'assaisonnement pour la salade).

Chaque décadi, c'est à dire 10ème jour de la semaine, était chômé et jour de repos ( comme notre dimanche actuel). En outre ce jour était consacré à fêter à la fois un instrument aratoire (la faux, la houe, le sarcloir...) et une vertu républicaine (le courage, la justice, le désinteressement, l'amour paternel...).

C'est avec le même esprit bucolique (c'est à dire un esprit paisible et près de la nature) - peut-être serait il question de nos jours d'un esprit écologique - que chaque saison possèdera sa dénomination particulière : (en aire, ose, al, or)

par exemple les mois:
- . brumaire (brumes d'automne)
- . ventôse (vent d'hiver)
- . floréal ( fleurs de printemps)
- . fructidore (fruits de l'été)

Vous comprendrez peut-être mieux, maintenant, pourquoi que dès 1790 , en l'honneur de la révolution, nos ancêtres plantèrent "des arbres de la liberté".



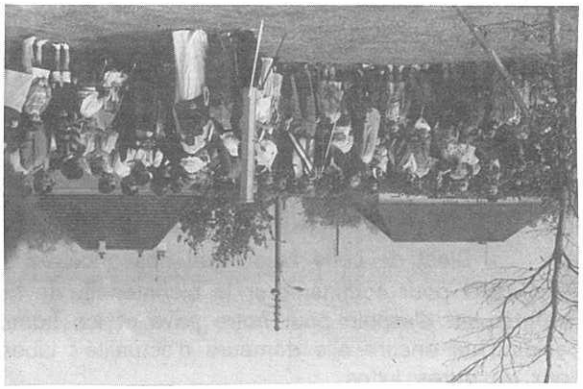

On en comptera 60.000 dès 1792. On le décorait de tricolore, on dansait autour.

Mais malheureusement la plupart seront arrachés sous la Restauration de 1814 à 1830 époque qui vit le retour de la monarchie avec les rois Louis XVIII et Charles X et leur esprit de revanche sur la République.

Véritable symbole, l'arbre rappelle la vie : il naît , il croît, il se développe, il vit, il souffre, il vieillit, il se reproduit, il meurt aussi.C'est pourquoi que, depuis les temps les plus reculés, il a été une image pour tous les hommes.

Ainsi dans l'antiquité les anciens attribuaient à chaque divinité un arbre sacré. Par exemple, le chêne appartenait à JUPITER, le laurier et le palmier à APOLLON, l'olivier à MINERVE, le tilleul à VENUS.

En 1793 place du Carroussel à PARIS fut planté "un arbre de la fraternité" ainsi que dans quelques autres villes de France.

Souhaitons que notre arbre de la liberté et de la fraternité planté le 6 MAI 1989 à GIBERVILLE soit le gage de notre volonté de voir se rassembler les hommes épris de justice et de paix partout dans le monde.

Souhaitons enfin qu'il nous rappelle par sa présence la déclaration des droits de l'homme et du citoyen promulguée en août 1789 et qui proclamait que les hommes naissent libres et égaux en droits.

- que les droits naturels et imprescriptibles de l'homme sont la liberté, la propriété, la sûreté et la résistance à l'oppression.
- que nul ne puisse être inquiété pour se opinions
- que soit conservée la libre communication des pensées et des opinions.

*Longue vie à notre arbre de la liberté et de la fraternité.*

## Association Gibervillaise pour les loisirs de l' adolescent et de l' enfant

Le centre de loisirs de Giberville fonctionnera comme chaque année en Juillet (du 3 au 28 ) et en Août (du 2 au 30) Diverses activités seront proposées pour les enfants de 4 à 12 ans : Camping,Intercentre, Piscine, Pique-nique, Activités manuelles et d' autres activités à caractère technique .

En ce qui concerne les 12 - 15 ans deux séjours seront proposés . D' une part, un échange internationnal avec la Belgique qui se déroulera sur deux ans .

- 1989 Accueil des jeunes Belges ( du 05 au 23 Juillet ),
- 1990 Départ en belgique .

Pour cette année, les 12 Gibervillais et les 12 Belges profiteront de notre région . Deux campings seront prévus :

- CLECY avec pour activités :
  Escalade - Tir à l' arc - Vélo tous terrains .
- CABOURG activités proposées :
  Char à voile - Equitation - Tennis ....

De même ils partiront un week-end en roulotte dans la région de CLEVILLE . Les festivités du Bicentenaire de la révolution ne seront pas oubliées puisque les jeunes découvriront PARIS aux alentours du 14 Juillet .

D' autre part, en parallèle, deux mini-camps seront proposés : Randonnée pédestre, équestre, Char à voile etc ...

Un camp adolescent dans le VERCORS pourra interesser les 14 - 17 ans .
Le vélo tout terrain sera une activité prédominante de ce séjour . D'autres activités seront proposées telles que :
Tir à l' arc - Escalade - Tennis ...

Nous vous rappelons que l' accueil Periscolaire ( accueil des enfants après l'école ) fonctionnera durant l' année scolaire 1989 - 1990 et que les inscriptions se feront courant Juin .
Pour tous renseignements contacter :A.G.L.A.E.17 rue pasteur n° Tél : 31. 72. 47. 97. 14730 GIBERVILLE

## CLUB DE L' AMITIE

Noêl 1988 et fête des Rois 1989 : Deux aprés - midi avec goûter et animation par nos dynamiques Anciens, chants de groupes et individuels entrecoupés de "sketchs" qui ont fait la joie de la nombreuse assistance .

Constatation non négligeable; l' économie réalisée permet d' améliorer nos finances .

En Février les costumes, confectionnés par nos adhérentes, nous ont permis de répondre par l' affirmative à nos amis de Mondeville et de participer au défilé CARNAVALESQUE sur le théme du Bicentenaire de la Révolution Française .

Le Jeudi 16 Février , nos amis de COLOMBELLES nous recevaient pour disputer la coupe annuelle du concours de belote, que nos selectionnés ont remportée brillamment .

Le Mercredi 15 Mars le petit voyage de printemps réunissait 95 participants à la ferme auberge de CREPON , après un arrêt à BAYEUX pour un excellent déjeuner .Tout le monde rentrait satisfait après une courte visite de PORT-EN-BESSIN .

Jeudi 6 Avril : Goûter de PAQUES dans notre salle, servi par nos dévoués menbres du Conseil d' Administration
Le 20 Avril Assemblée Générale : le compte-rendu moral et un compte-rendu financier trés positif furent adoptés à l' unanimité .

La cotisation annuelle maintenue à 40 francs .

Mesdames ARRHIEN , CAILLEAU , Messieurs ROGER et ARTEL menbres sortants faisant à nouveau acte de candidature, furent réelus . Monsieur TOUTAIN nouveau candidat fut également élu .

Monsieur Pierre LE BOULCH ne désirant pas se représenter fut remercié pourses douze années de présence et de dévouement au Conseil d' Administration .

Le Conseil d'Administration à nouveau au complet se réunissait pour élire son bureau dont voici la composition :
PRESIDENT : Monsieur ARTEL — VICES PRESIDENTS : Monsieur ROGER et Madame LE DREN
TRESORIERE : Madame ARRHIEN — TRESORIERE ADJOINTE : Madame CAILLEAU
SECRETAIRE : Madame ANDRE — SECRETAIRE ADJOINTE : Madame ARDEVEN
MEMBRES : Mesdames ALLIO Louise, FRONTIN, TEIGER , Messieurs ANDRE, CHEREL, FINON, LECUYER, TOUTAIN

Nous préparons activement notre kermesse du 1er Mai et notre voyage de printemps du 10 Mai dans la région de GRANVILLE .

Retraités, préretraités qui désirez passer de bons moments entre amis, n'hésitezpas à nous rejoindre, vous serez bien accueillis .Tous les Jeudis aprés-midi la salle est ouverte et divers jeux sont organisés .

Nous nous réjouissons du projet d' une future salle plus conforme à nos besoins et nous remerçions nos Elus Municipaux pour la reconduction de la subvention annuelle.

Le président,
P . ARTEL .

# A S GIBERVILLE

Une saison sportive se termine aprés une activité importante au sein de notre club, même si nos résultats n'ont pas toujours été satisfaisants, variables selon les sections et les équipes .

Une assemblée générale extraordinaire a eu lieu le 23 Janvier 1989 suite à la démission de M. ROGER Philippe de la présidence de l' A.S.G. pour raison professionnelles . Qu' il me soit permis au nom de notre club de lui souhaiter bonne chance dans ses nouvelles activités .

Voici la composition de notre bureau :

| | |
|---|---|
| Président | : Michel CUSSY |
| Vice Président | : Wladislas JUZIO |
| Secretaire | : Olivier JACQUES |
| Secretaire adoint | : Christian ARTEL |
| Trésorier | : Emmanuel JACQUES |
| Trésorier adjoint | : Marguerite DOUETIL |

Pour préparer la saison prochaine et donner un nouvel essor à notre club nous lançons un appel à tous les joueurs et joueuses de tout sport à porter les couleurs du club de leur comune l' A.S.G.Nous rappelons également à celles et ceux qui désirent nous apporter leur aide dans l' encadrement, l' arbitrage, le transport ou toutes autres tâches de bien vouloir s' adresser aux responsables de sections, au président ou aux membres du bureau .

l' A.S.G. a besoin de vous pour satisfaire son ambition, retrouver la place qui lui revient au niveau départemental, régional et permettre aux jeunes gibervillais de s' exprimer en pratiquant leur sport favori .

## QUELQUES NOUVELLES DES SECTIONS

**TENNIS** : La section comprend 100 licenciés dont 45 jeunes . 2 équipes masculines et une équipe féminine sont engagées dans les différents championnats. Le dernier tournoi a été remporté par un jeune formé au club . Nous avons enregistré une forte progression des jeunes à l'école de tennis qui a lieu le Jeudi soir et le Samedi midi . Pour la rentrée les personnes désirant inscrire leurs enfants à l' école de tennis devront le faire avant le 10 Septembre .

**JUDO**: Les entraînements ont toujours lieu le Mercredi et le Lundi de 18h à 19h30 . Nous préparons la saison prochaine , ceux qui désirent pratiquer le judo peuvent s' adresser à M. DUGARD tel : 31.72.31.67.

**FOOTBALL**: Bonne première partie du championnat d' automne, qui voit la montée en groupe supérieur :
des poussins en 1er série
des pupilles en 1er série
des juniors en 1er série

Les activités de la section : au début de saison le traditionnel tournoi seniors de fin Août . A la trêve, nous avons innové par un tournoi en salle poussins, qui fut un réel succès pour la première fois. Le premier Avril avec la participation de 150 enfants, nous avons organisé 2 tournois poussins-pupilles qui fut un succès, le soleil aidant .

Le 8 Avril nous recommençions avec la participation de 250 jeunnes à 2 tournois cadets-minimes qui furent un réel succès . Nous envisageons donc au programme un tournoi juniors-seniors en sixte extérieur le 8 Mai avec la participation de 32 équipes, puis notre taditionnel tournoi en salle du 23 au 27 Mai ouvert à tous.
Monsieur Guy TREFEU termine donc avec panache ses 8 années passées à la tête de la section football .

**PETANQUE** : La section pétanque compte 53 licenciés . Au début de la saison , la section corpo des communaux de GIBERVILLE a gagné le concours c'est l'équipe FORESTIER C. et GUILLOT S.

La section a organisé un concours populaire avec la participation de 94 doublettes, et un concours fédéral en triplette avec 84 équipes . Un concours challenge a été mis sur pied, et a vu la victoire de monsieur BOISCEL Henri avec une participation de 40 joueurs. Toutes ces organisations se sont déroulées dans une bonne ambiance .

**BASKET BALL** : La section Basket présente en fin de saison un bilan moyen sur le plan sportif mais avec la satisfaction d'avoir amené dans une situation précaire d'encadrement l'ensemble des équipes à pratiquer notre sport . nos structures se reformant nous avons l' ambition de redonner une certaine image de marque à notre section : plus de querelles , une ambiance d' amis , et la volonté de faire jouer un maximum de jeunes et de plus anciens, ceci est la seule ambition de notre section au sein de l' A.S.G. omnisport .

Que ce bilan soit l' occasion de faire appel à toutes et à tous, soit pour pratiquer, soit pour encadrer et entraîner . La force d' une section ne réside pas uniquement sur ses équipes fanions, mais également sur la masse .

**GYMNASTIQUE VOLONTAIRE** : La section compte une trentaine de licenciés, les séances se déroulent le Mercredi à 20h30 ouvertes à tous, même en cours d' année . La piscine se déroule le Lundi soir .

**HAND BALL** : Bon résultat de l' équipe réserve qui se classe 4eme de son championnat, l' équipe première actuellement un peu démobilisée se classe 9eme et descendra en division départementale du fait de plusieurs forfaits de l' équipe cadets dans leur championnat .

## QUELQUES DATES A RETENIR

❑ **20 - 21 MAI 1989** : Fêtes des sports ❑ **02 JUIN 1989** : Assemblée Générale à 20h30

Le Président de **L'A.S.G**

Michel CUSSY

## BIBLIOTHEQUE MUNICIPALE

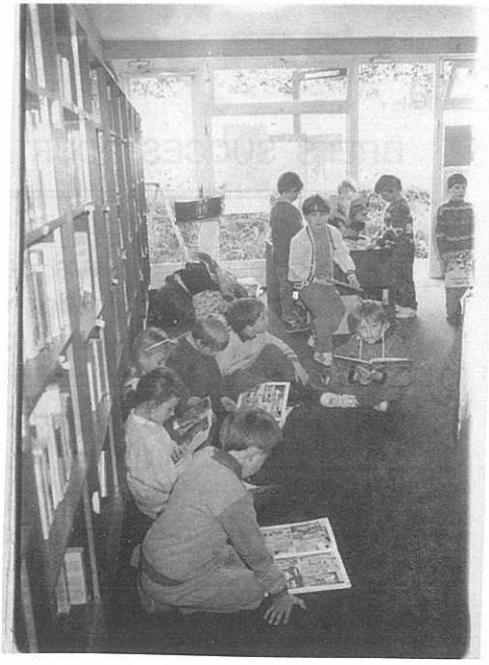

TOUT D' ABORD QUELQUES CHIFFRES :

| ANNEES | ADULTES | ENFANTS | PRETS DE LIVRES |
|---|---|---|---|
| 1982 | 64 | 126 | 2279 |
| 1983 | 99 | 188 | 3057 |
| 1984 | 162 | 232 | 5905 |
| 1985 | 251 | 662 | 9401 |
| 1986 | 257 | 826 | 9142 |
| 1987 | 271 | 849 | 8940 |
| 1988 | 336 | 945 | 8949 |

Nous possédons un fond de 4000 livres environ, dont 390 nous sont prêtés par la bibliothèque centrale de prêt du Calvados, le reste étant des acquisitions grâce à la subvention municipale .

Vous pouvez constater une évolution constante aussi bien en nombre d' inscrits que de prêts de livres, ce qui est trés encourageant . L' intérêt que la population porte à la bibliothéque est également dû au travail des bénévoles qui assurent les permanences (mmes LECONTE Monique, LECONTE Albane, TEIGER Isabelle, BEZZICHERI Michèle et COUESPEL Christelle ) et à Mademoiselle BLANDAMOUR Viviane, titulaire à mi-temps d'un poste d'employée de bibliothèque .

3 classes du collège Emile ZOLA, 13 classes primaires, 5 classes maternelles ainsi qu' A.G.L.A.E. fréquentent assidûment la bibliothèque et participent aux différentes animations qui leur sont prposées (présentation de livres pour enfants, contes avec projection de diapositives, etc .....) .

Nous vous signalons que la B.C.P . du Calvados a mis à votre disposition différents Atlas, Encyclopédie, Dictionnaires, que vous pouvez consulter sur place .De plus, la bibliothèque dans le cadre du Bicentenaire de la révolution vient d' acquérir une splendide encyclopédie en 5 tomes sur cet évènement avec de nombreuses illustrations . Venez la consulter, elle est vraiment trés intéressante .

Nous envisageons l' agrandissement de la bibliothèque en 1989, en utilisant la salle voisine grâce à l' accord du FOYER NORMAND (propriétaire des murs) et de la municipalité pour le financement des travaux (ouverture dans le mur séparant ces 2 salles), ce qui nous permettra d' accueillir dans de meilleures conditions nos lecteurs .

**RAPPEL DES HEURES D' OUVERTURE :**

LUNDI.....9 H 00 à 11 H 30 et de 14 H 00 à 16 H 30
MARDI.....9 H 00 à 11 H 30 et de 14 H 00 à 16 H 30
MERCREDI.....10 H 00 à 11 H 30 et de 14 H 00 à 16 H 30
VENDREDI.....9 H 00 à 11 H 30 et de 14 H 00 à 16 H 30
SAMEDI.....10 H 30 à 11 H 30 .

Prêt gratuit de livres . Pour pouvoir emprunter des livres, il vous faut justifier votre adresse actuelle avec un papier officiel (carte d' identité, permis de conduire, etc ...) .

Le responsable, Philippe HEUZE

## BREFS SUCCES POUR LE VELO CLUB GIBERVILLAIS

C' est le 5 Mars dernier que le vélo-club organisait son traditionnel brevet. Le soleil était au rendez-vous ce jour là, et les cyclos étaient comblés .Ce fut encore une journée "record" puisque 371 participants avaient décroché la " petite reine " .

3 brevets etaient organisés pour cette journée : 80 - 60 - 35 kms
Le premier a reuni 194 cyclos
Le second " " 124 "
Le troisième " " 53 "
Il est vrai que 29 clubs affiliés à l' U.F.O.L.E.P. furent représentés .

Les amoureux de la petite reine avaient un itinéraire bien défini, pour emprunter le circuit de la "plaine de CAEN " .

Les récompenses furent remises aux clubs de R.V.I. , Chemin vert , U.S.S.A, Ouistreham , Sannerville, Hérouville, et St Arnoult .

Chacun se retrouvera ensuite pour "le pot de l' amitié" tout en gardant un bon souvenir de cette journée .

le vélo club organisera prochainement une randonnée sue le parcours de "la plaine de Caen" et invite donc les Gibervillais à une journée dite "cyclotourisme"

Pour le V.C.G. Le président André DABANCOURT

## TAROT CLUB DE GIBERVILLE

Mr JOUY Jacky - 60 Rue de la Liberté
14730 GIBERVILLE - Tel : 31.72.60.92

cette année nous n' avons organisé qu' une seule réunion régionale, faute de salle. Le 22 Janvier 1989 se déroulera la finale 2eme, 3eme et 4eme série . En 4eme série c' est monsieur BLANCHET Bertrand de GIBERVILLE qui représenta la NORMANDIE à DIJON .

Le 15 AVRIL 1989 se déroula pour la première fois à Deauville en 1 seul tour le championnat de NORMANDIE Quadrette, 1er aprés une lutte acharnée .

1er HERVE Robert / CANAUD Sylvain /DELACOTTE Jean-Marie/GUYOT Serge du club de GIBERVILLE. Cette équipe représentera la Normandie au championnat de France .

Le 23 AVRIL 1989 se déroulera la finale triplette à ROUEN . Après deux réunions de qualifications il y avaient 5 équipes de GIBERVILLE au début, à la finale 3 équipes étaient présentes : l' équipe de GIBERVILLE : HERVE Robert CANAUD Sylvain/GUYOT Serge et 3 eme DUTHEY Jean-Yves/BLAVETTE Jean-Luc FOULON Daniel .

Pour l'instant, sur 6 titres possibles, le club de GIBERVILLE en a 3 à lui seul sur 6 clubs existants. Nous sommes toujours en course en équipe. En série National, il reste 2 équipes en course. En série espérance, il reste 1 équipe qui a loupé le titre l' année dernière et fini vice-champion de Normandie en 1988 et cette année espère faire mieux .

Notre tournoi mensuel connaît toujours autant de joueurs, mais une nouvelleformule est à l' étude .

En tant que président du club de GIBERVILLE depuis la création, je suis satisfait du résultat de mon club et fier d' être entouré d' aussi bons joueurs et de gens compétents dans le bureau .

le seul point noir, c'est que l'on soit peu de gens de GIBERVILLE à venir au club nous rejoindre. Nous sommes là pour vous apprendre si vous le désirez ou vous améliorer si vous le souhaitez . Mais la porte est ouverte à tout le monde qui aime le tarot .

Le président,JOUY

## ACCEDENTS A LA PROPRIETE EN DIFFICULTE :

Sachant que certains d' entre vous se trouvent actuellement dans une situation délicate , nous vous informons qu' une association : l' ADIAP - BP17 - 14740 BRETTEVILLE L'ORGUEILLEUSE existe depuis 2 ans, elle peut vous aider à trouver une solution qui puisse vous désengager de vos prêts souscrits à des taux exorbitants .

Cette association peut intervenir auprés de différents partenaires (commissions départementales, services contentieux, conseil juridique, associations de consommateurs, renégociation de prêts a des taux préférentiels etc.....)

Vous pouvez les contacter :
- Monsieur LELOUTRE, Président de l' ADIAP : 31.73.30.59
- Monsieur DE SOUSA, Trésorier " " : 31 .80.67.76
- Madame LASERRE, Secretaire " " : 31.74.44.37

## INFORMATION MUNICIPALE

A la suite de nombreuses plaintes de la population concernant la divagation des chiens et chats, nous vous rappelons que les propriétaires sont responsables et qu' un ramassage sera effectué regulièrement afin d' éviter certaines nuisances . Tout animal pris sera acheminé à la fourrière de VERSON et récupérable à la charge de ses propriétaire dans les 4 jours .

## EDUCATION PERMANENTE

INIREP 1 Rue Demolombe
14000 CAEN - Tel : 31.23.86.05.

L' INIREP (institut inter-régional d'éducation permanente) institut de formation de la Fédération LEO LAGRANGE, intervient depuis la fin de l'année 1986 sur les problèes liés à l'illettrisme, et ce notamment sur la commune de GIBERVILLE .

Ce travail s'est concrétisé par a constitution d'un groupe de "première reflexion" avec les travailleurs sociaux du secteur, afin de procéder à un repérage des personnes en situation d' illettrisme . Ce repérage a abouti à :
- La réalisation d'une action de formation (cofinancée par la direction régionnale de la formation professionnelle, l' ANPE, les collectivités locales concernées : Giberville et colombelles) destinée à 15 adultes demandeurs d' emploi de longue durée en situation d' illettrisme (de Novembre 1987 à Avril 1988) .
- La réalisation d'un stage pour 15 jeunes de 16 à 25 ans, en rupture scolaire, primo-demandeurs d' emploi (de Novembre 1988 à juillet 1989 ) .

La mise en place de ces actions de formation a mis en évidence la nécessité de répondre à des demandes spontanées de personnes en situation d' illettrisme et ne pouvant bénéficier de stages pour des raisons de niveau scolaire, de disponibilité,et/ou de statut (salariés, mères au foyer.....)

Ces éléments nous ont amené à proposer la mise en place d'un dispositif de formation souple, le POINT CLE (Compter-Lire-Ecrire). La municipalité de GIBERVILLE, consciente des problèmes d'insertion sociale et professionnelle des personnes en situation d' illettrisme a mis à la disposition de l' INIREP des locaux .

Le POINT CLE fonctionne effectivement depuis Novembre 1988 .
Pour tous renseignements s' adresser à :
Véronique LE GUENEC - Nadine LESAULNIER
Tel : 31.23.86.05.
Pour prolonger ces actions de formation l'INIREP a été sollicité pour siéger à la Commission Locale d' Insertion RMI Caen Littoral qui intègre la commune de GIBERVILLE

Nous espérons que les mesures d' accompagnement du RMI sauront répondre auxbesoins et souhaits de la population locale
NDLR : Dans un prochain N° , nous essaierons de dresser un bilan des actions entreprises localement .

## *DECOUVRONS GIBERVILLE :*

Mieux faire connaître la commune où nous habitons tel est notre objectif, peut - être même notre ambition . En connaissant mieux GIBERVILLE, l' intérêt et l' attachement à la cité ne peuvent que se développer et se fortifier .

Dès maintenant la commission à l' information lance un appel à tous ceux et àtoutes celles que les recherches historiques et documentaires passionnent ou tout simplement intéressent . Nous savons que certains, parmi vous, ont déjà entrepris, quelque peu de tels travaux . Qu'ils viennent nous aider à enrichir cette rubrique : prêt de photo, vieilles cartes postales, documents, anecdotes etc.....

A l' avance nous voulons dire toute notre reconnaissance aux concours qui nous seraient apportés . Merci .

### *LES ORIGINES CONNUES*

Un peu d'histoire pour commencer :

Trois peuples germaniques ont fondés des royaumes durables :

Les Goths en Espagne,

Les Anglo-Saxons en Angleterre,

Les Francs en Gaule .

Les francs ont passé le Rhin en 241 et se sont établis en Belgique . Ils se sont divisés en deux tribus principales, les Saliens et les Ripuaires . Ils subirent les invasions barbares . Le chef des Francs saliens, Clodien étendit son territoire au Nord de la France Actuelle jusqu' à la Somme (448) . C' est son fils présumé Mérovée qui donna son nom à la première Dynastie des Francs : Les Mérovingiens . Cette époque est considérée comme le début du Moyen-Age . (Vè au XVè siècle)

Pour mémoire, connaissons les Mérovingiens, nos ancêtre, il y a 1 500 ans : car GIBERVILLE éxistait déjà comme nous le verrons .

### *LES ROIS MEROVINGIENS (448---752)*

CLODION 448 - MEROVEE 448-458 - CHILDERIC 1er 458-481

CLOVIS 481 - 511 (fils de CHILDERIC conquit presque entièrement la Gaule, aux dépens des Bourguignons, des Wisigoths, des Bretons, des Romains . Il régna à Paris et se fit baptiser en 496 . C' est sous son règne que se développa le Christianisme en Gaule).

Les fils de Clovis 511 - 561 (Thierry, Clodomir, Childebert, Clotaire 1er).

Les fils de Clotaire 561 - 584 (Caribert, Gontran, Sigebert, Childéric).

CLOTAIRE II 613 - 628 - DAGOBERT 628 - 638 - Les Rois FAINEANTS 638 - 752

Comme nous venons de le rappeler cette période de l'histoire de France est à la fois particulièrement agitée, tourmentée, mal située chronologiquement. Il ne faut donc pas s'étonner que les origines de notre commune soient assez mal connues des historiens et pourtant elle existait à l'époque Mérovingienne et était importante.

Nous en avons pour preuve les découvertes archéologiques réalisées en 1976 - 1977 sur le site de la zone industrielle près de la route de Rouen d'une nécropole paienne de plus de 200 tombes : on peut d'ores et déjà conclure qu'elle correspond à la fin du V siècle...peut-être avant Clovis d'une part et que notre village était déjà très actif. On pense en particulier à des échanges avec les anglo-saxons en Angleterre ?

Cette découverte faisant d'ailleurs suite à de nombreuses autres (1812 - 1829 - 1944 - 1962 ) et surtout en 1975 près de l'église St Martin de GIBERVILLE. La mise à jour d'un cimetière des sarcophages chrétiens sans doute d'époque mérovingienne .Grâce à ces 2 découvertes il sera, peut- être, plus facile de préciser l'époque de l'apparition du Christianisme dans notre région.

A l'évidence, cela prouve qu'il y avait sur nos terres une vie importante et que déjà les anciens savaient choisir où il fait bon vivre. E t pourtant n'est - il pas curieux, de constater que notre commune est également peu connue, parfois ignorée ou, pour le moins, mal localisée "de voisins contemporains proches " ?

Il n'est que de faire l'expérience : demandez à des Caennais ou " des gens de la côte" s'ils connaissent Giberville, son importance; Ainsi savent- ils que notre commune est la plus peuplée du canton de Troarn (actuellement plus de 5.000 habitants ) et que c'est une ville très étendue de 480 hectares faisant partie de l'arrondissement de CAEN .

Nous pouvons proposer des explications pour cette méconnaissance :

- tout d'abord le fait que longtemps les 2 axes routiers (route de Cabourg et route de Rouen ) ont enserré Giberville tout en l'évitant.

- ensuite sa destruction à 70 % lors de la dernière guerre lui imposant de supporter avec courage ses deuils et ses ruines tout en se remettant au travail avec ardeur comme le mentionne la citation recue le 11 Novembre 1948 au titre du ministère des armées.

-commune paisible, laborieuse, solidaire, ayant une communauté de vie longtemps forgée à l'ombre de la société métallurgique de Normandie.

Toutefois nous verrons que son désenclavement, son développement transforme cette situation : zone industrielle, urbanisation concourent à affirmer sa place dans l'agglomération caennaise. - **à suivre** -

# ETAT CIVIL

NAISSANCES :

MARCELLE Luc.....24 / 01/ 1989
GODEFROY Mélanie..... 27 / 01 /1989
CRESPIN Damien.....29 / 01/ 1989
GRANDRIE Tristan.....01 / 02 / 1989
FRICAN Anne - Sophie....09 / 02 / 1989
LECOQ Romain.....12 / 03 / 1989
ALDROVANDI Valentin.....18 / 03 / 1989
HANIN Mélaine.....22 / 03 / 1989
RIVOALEN Audrey.....29 / 03 / 1989
JOUANNET Dimitri.....30 / 03 / 1989
VARIN Graziella.....09 / 04 / 1989

DECES

JOUANNE Angèle Vve ADELE.....05 / 01 / 89
KASMIERCZAK Joseph.....06 / 01 / 89
PELLETEY André.....12 / 02 / 89
GAUTIER Renée Vve CUSSY.....22 / 02 / 89
WINCKEL Joseph.....02 /03 / 89
COUTURIER Suzanne.....19 / 03 / 89
PAVAN Marcel.....31 / 03 / 89
CAPDEPON Robert.....18 / 04 / 89
WAJDA Valerja.....24 / 04 / 89
FRONTIN Roland.....25 / 04 /89
TOPIC Camille.....25 / 04 / 89

MARIAGE :

ALLAIS Christophe et BISSON Nadine.....04 / 03 / 1989

## SECTEUR DE TROARN

Pharmacies de garde de Mai à Décembre 1989

| | | |
|---|---|---|
| DIM | 4 JUIN | M. FOURMY 13 RUE DU CENTRE DEMOUVILLE |
| DIM | 11 JUIN | M. JARDIN 18 RUE PETITE JUSTINE BAVENT |
| DIM | 18 JUIN | M. LEBOUCHER 7 RUE DES AIRBORNES RANVILLE |
| DIM | 25 JUIN | Mme. LEHENAFF 5 Aven . DE CAEN HEROUVILLE |
| DIM | 2 JUILLET | M. LE MOAN 21 Aven. LEON BLUM COLOMBELLES |
| DIM | 9 JUILLET | M. LE BOUCHER 7 RUE DES AIRBORNES RANVILLE |
| VEN | 14 JUILLET | Mme FAUCHER 3 Aven. DE LA LIBERTE COLOMBELLES |
| DIM | 16 JUILLET | " " " " " " " |
| DIM | 23 JUILLET | M. WAGNER 25 RUE PASTEUR GIBERVILLE |
| DIM | 30 JUILLET | Mme BEUNEICHE 5 RUE Gal. LECLERC SANNERVILLE |
| DIM | 6 AOUT | M. BLIN 50 ROUTE DE ROUEN TROARN |
| DIM | 13 AOUT | M. JARDIN 18 RUE PETITE JUSTINE BAVENT |
| LUN | 14 AOUT | " " " " " " " |
| DIM | 20 AOUT | M. FOURMY 13 RUE DU CENTRE DEMOUVILLE |
| DIM | 27 AOUT | Mme RULLIER 34 RUE DE LA LIBERTE GIBERVILLE |
| DIM | 3 SEPT | Mme LEHENAFF 5 Aven. DE CAEN HEROUVILLETTE |
| DIM | 10 SEPT | M. LE MOAN 21 Aven. LEON BLUM COLOMBELLES |
| DIM | 17 SEPT | Mme RULLIER 34 RUE DE LA LIBERTE GIBERVILLE |
| DIM | 24 SEPT | M. WAGNER 25 RUE PASTEUR GIBERVILLE |
| DIM | 1 OCTO | Mme BEUNEICHE 5 RUE DU Gal. LECLERC SANNERVILLE |
| DIM | 8 OCTO | M. BLIN 50 ROUTE DE ROUEN TROARN |
| DIM | 15 OCTO | M. FOURMY 13 RUE DU CENTRE DEMOUVILLE |
| DIM | 29 OCTO | M. JARDIN 18 RUE PETITE JUSTINE BAVENT |
| MER | 1 NOV | Mme BEUNEICHE 5 RUE DU Gal. LECLERC SANNERVILLE |
| DIM | 5 NOV | M. LEBOUCHER 7 RUE DES AIRBORNES RANVILLE |
| SAM | 11 NOV | M. WAGNER 25 RUE PASTEUR GIBERVILLE |
| DIM | 12 NOV | " " " " " " |
| DIM | 19 NOV | M. LE MOAN 21 Aven LEON BLUM COLOMBELLES |
| DIM | 26 NOV | Mme RULLIER 34 RUE DE LA LIBERTE GIBERVILLE |

Coopérative métropolitaine
d'entreprise générale

# CMEG

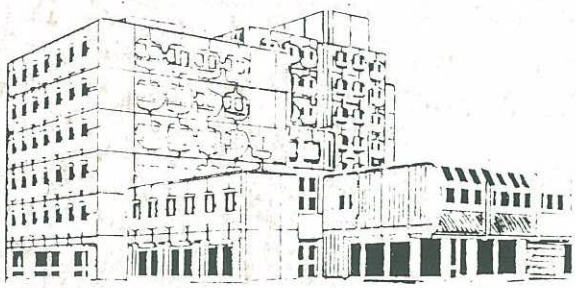

82, rue du Général Moulin
14001 CAEN - Tél. (16) 31.74.74.16 +

BATIMENT
CONSTRUCTIONS INDUSTRIELLES
TRADITIONNEL • PREFABRIQUE

USINE DE PREFABRICATION
14740 Bretteville-l'Orgueilleuse

Haute et Basse-Normandie Région Parisienne

TELECOPIEUR 31.74.62.70

# UNICO

VOTRE SUPERMARCHÉ système U


GAZ BUTANE


ESSENCE


GASOIL






**Poissonnerie le vendredi**

***Du lundi au samedi de 8 h 45 à 12 h 30 et de 14 h 30 à 19 h 30***

Rue Pierre de Coubertin GIBERVILLE
Tél. 31 72 20 71

*APPELEZ EN CONFIANCE*

# S.O.S. AMBULANCES

24 HEURES SUR 24



7 JOURS SUR 7

 31.52.14.93 

B. VIEL - 5, rue Albert Viel, 14120 MONDEVILLE

***(Transport de corps avant mise en bière)***


NOS MAISONS ONT NOS RACINES

# Maisons d'en France



© PUBLICIS E 4326

J'aimerais en savoir plus sur Maisons d'en France. Veuillez me faire parvenir votre catalogue couleur sans aucun engagement de ma part.

Nom : _____ Prénom : _____
Adresse : _____
Code postal : _____ Ville : _____ Tél. : _____
Je souhaite construire dans le(s) département(s) suivant(s) : _____
Je possède un terrain : ☐ oui ☐ non

Maisons d'en France
S.A. H.L.M.
du Pays d'Auge
78 rue du Gl Leclerc
14100 Lisieux

# Béton de France

des mètres cubes de solutions

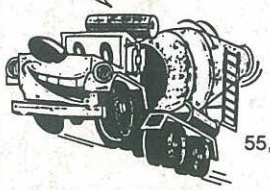

REGION NORMANDIE II
SECTEUR CALVADOS
55, rue de Liberté - 14730 GIBERVILLE
Tél. 31.72.36.72