GIBERVILLE

bulletin municipal



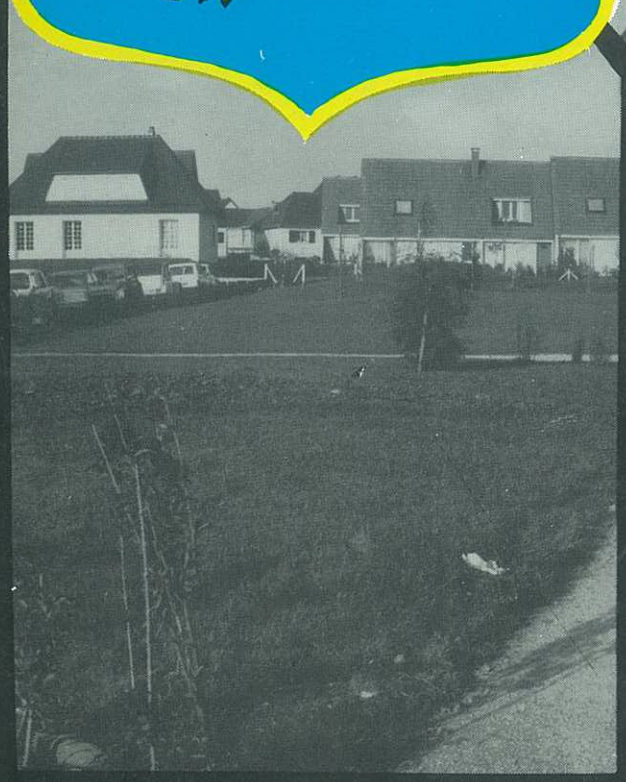

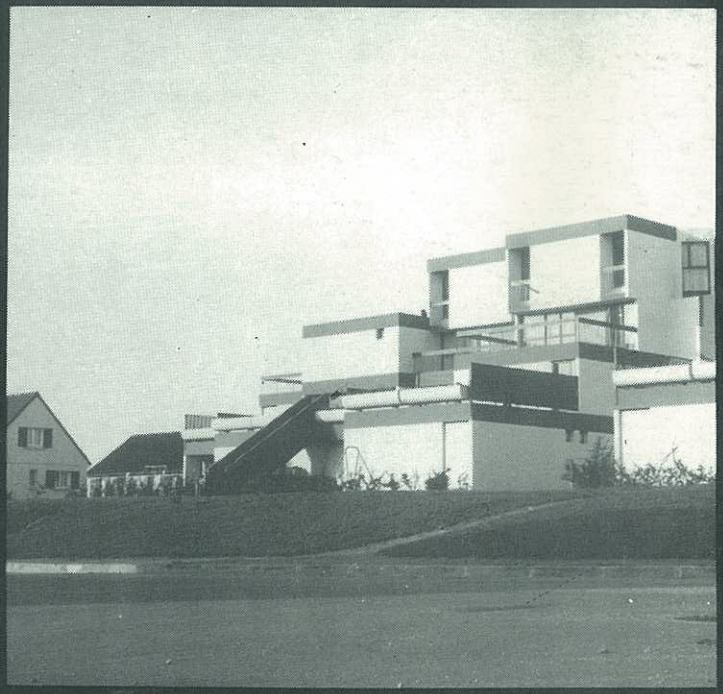

trimestriel

N°8 Octobre 1979

EDITORIAL

Chers Concitoyens,

La Municipalité de GIBERVILLE a été frappée par un deuil cruel, en juillet dernier.

Notre camarade et ami Guy TRAVERT, Maire-Adjoint, nous a quittés prématurément, tué en pleine activité, à l'âge de 55 ans, arraché brutalement à l'affection des siens et à l'amitié fraternelle qui nous liait à lui, depuis de longues années déjà.

Très tôt, Guy avait choisi la bonne route, celle qui conduit à la lutte pour les justes causes, pour l'émancipation des travailleurs, la justice sociale, le progrès humain, les libertés, la paix dans l'indépendance nationale.

Guy, travailleur communiste, suivait la voie difficile et exaltante qui développe la personnalité, dans une société mutilante.

Sa vie, simple mais ô combien riche, a été marquée par une activité débordante et variée, toujours au service des masses laborieuses afin qu'elles prennent en mains, consciemment, leur destin.

Dans son syndicat, son parti, sa municipalité, Guy TRAVERT fut à la pointe du combat, sachant toujours donner de judicieux conseils et intervenir avec souplesse et modération dans les moments difficiles.

Nous garderons à la mémoire, son dévouement à la cause des simples gens, ce dévouement qu'il dispensait sans compter, souvent au détriment de sa vie familiale et de ses loisirs, à la limite de la résistance physique.

Amis comme adversaires politiques reconnaissaient toujours sa droiture et sa générosité. Ce militant simple et modeste savait toujours être franc et sévère quand c'était nécessaire même si cela lui coûtait.

Sa vie est exemplaire parce qu'il a su lui donner un sens et qu'elle fut en parfait accord avec sa pensée et son idéal.

La mort, trop tôt survenue, ne lui a pas permis d'apprécier pleinement le résultat de son labeur.

Mais je me fais l'interprète de tous les camarades de Guy pour prendre l'engagement de poursuivre l'action engagée pour des changements démocratiques menant au socialisme, afin de voir luire l'aube d'une société débarrassée de l'injustice.

Guy, mon camarade, brutalement enlevé à notre affection a laissé, en nous quittant, un grand vide. Nous ne l'oublierons pas.

Nous n'oublierons pas sa collaboration efficace à nos côtés, les liens qui nous unissaient, l'exemple qu'il nous a donné.

Soyons sûrs que le grain qu'il a semé aidera à faire lever d'autres moissons.

Votre Maire,
J.F. ROMY

O.M.B

Organisation Moderne de Bureau
Côte de Nacre - Bd Mal Juin

CAEN, tél. 93.48.09

Photocopieurs NASHUA
Machine à écrire OLYMPIA
Mobilier RONEO
Ordinateurs KIENZLE
Réparation et entretien toutes marques

BIÈRE
VIN
CHARBON
FUEL

Jean POUSSIER

4 rue des Jardins
COLOMBELLES

TÉL. 83.70.24 - 93.20.35

BIJOUTERIE
LE DORNER

les bijoux sont tellement plus beaux

COLOMBELLES, tél. 83.70.26

Groupe Maison Familiale
G. M. F.

2 Formulesd'accession à la propriété :

- Individuelle
- Groupée

Des Garanties Maison

T. 84.44.85
301, rue de Caen, IFS

SALON MARINA

2e PRIX AU CONCOURS INTERNATIONAL DE COIFFURE DE COUTANCES

24, rue de la Liberté
14730 GIBERVILLE - Tél. 83.74.31

CHASSE, PECHE, PHOTOS, JOUETS
LESNARD Alain

11, rue de Janville, 14670 TROARN
Tél. 23.36.74

Marbrerie CANU



29, Bd Maréchal-Lyautey
14000 CAEN
Tél. 82.26.38

C C P. ROUEN 1763-30

PIERRES - MARBRES - GRANITS - GRANITOS
ARTICLES FUNÉRAIRES - FLEURS NATURELLES
CAVEAUX DE FAMILLE

G. DESCHAMPS
SERRURERIE & FERRONNERIE
clôtures métalliques - Balcons
CHARPENTES METALLIQUES
CHAUDRONNERIE
Travaux sur plans

3 bis, rue de l'Eglise.
14840 DEMOUVILLE
Tél. 83.73.39

GIBERVILLE

trimestrie **N° 8**



BULLETIN D'INFORMATIONS MUNICIPALES

Directeur de la publication
Le Maire
de Giberville

Photocomposition, Maquette, Publicité
UNI COMPO
26, rue Pierre Gringoire,
14000 CAEN
Tél. 82.13.30

Impression
Imprimerie Émile Vicq
44, rue Durmeyer
61100 FLERS

diffusé gratuitement
Reproduction et Vente interdites

dépôt légal 4e trimestre 1979 Tirage 1600

SOMMAIRE

Editorial 1
A votre service 4
Urbanisme - Environnement 5
Réseau eaux usées 6
Commission des affaires scolaires . . 7
Commission du personnel 8
Affaires sociales 9
Association sportive Gibervillaise . . . 9
Conseil local des parents d'élèves . . 10
Club de l'amitié 10
On nous communique de l'A.F.P.A. 11
Comité des Fêtes 12
Commission sports-loisirs et jeunesse
Révision des listes électorales 13
Révision des listes électorales 13
Découvertes archéologiques à Giberville 14
Etat civil 15
Médecins de garde 16
Tournées du percepteur 16

Ce bulletin municipal vous est offert gracieusement avec l'aimable participation des annonceurs.

A VOTRE SERVICE

Pompiers : Tél. 85.42.03
Gendarmerie : (Colombelles) Tél. 78.40.05
Mairie : Tél. 78.43.12
ouverte au public de : 8h 30 à 12h et de 13h à 17h 30 du lundi au vendredi. et de 9 h à 12h (permanence) le samedi
P.T.T. : Tél. 78.44.26
ouvert au public du lundi au vendredi de 9h à 12h et de 15h à 18h. samedi matin de 9h à 12h
P.T.T. :(Plateau)
ouvert au public du lundi au vendredi de 9h à 12h et de 14h à 16h 45. samedi matin de 9h à 11h
Percepteur : Permanence en Mairie. salle du sous-sol, rue du Centre
Novembre : le 9 de 9h 30 à 12h et de 14h à 15h 30
Décembre : le 14 de 9h 30 à 12h et de 14h à 15h 30
Assistante sociale: le mardi de 9h 30 à 11h 30 ou sur rendez-vous
Secrétariat : lundi matin de 8h 45 à 12h. le mardi de 13h 30 à 17h 30. le jeudi de 8h 45 à 12h
Consultations des nourrissons : 2ème et 4ème lundi de chaque mois
Infirmières : Mme MAILLE (Infirmière-Sage-Femme). rue Pasteur. Tél. 78.43.21
Mme POULINGUE-COLLET. 1. rue André-Gide. Tél. 78.44.46
Médecins :
Docteur ZENOU. 5. rue de la Liberté. Tél. 78.44.15
Docteur Y. COLLIN.
Docteur C.COLLIN-GIMIE. 2bis. rue du Centre. Tél. 78.46.14
Pharmacie :
Mme RULLIER. rue de la Liberté. Tél. 78.43.89
M. GARLAUD J.P.. 25. rue Pasteur. Tél. 72.00.79
Crédit Agricole : Permanences : mercredi de 9h 30 à 12het le samedi de 9h 30 à 12h
Kinésithérapeute : LAMOUREUX Denis. 19. rue de la Liberté. Tél. 78.43.29
Dentiste : Docteur BROCHARD. 2. rue du Calvaire. Tél. 84.42.24
GEPAR : Consultation gratuite (Urbaniste-conseil) sur rendez-vous
Marché : le mercredi de 9h à 12h 30
Salle des Fêtes : Demande de location sur imprimé disponible en Mairie.
Permanences d'Adjoints pour 1979 :
MARDI et VENDREDI : LEROY Claude de 10h à 11h 30 Affaires scolaires.
JEUDI : BOZEC Claude de 14h à 18h : Travaux
VENDREDI : POLOUCHKINE Bernadette de 14h 30 à 17 h 30 : Affaires sociales.
SAMEDI : GUILLOT Serge de 9h 30 à 11h 30 : Personnel.
SAMEDI : JEGOU Christian de 9h 30 à 11h 30 Sports-Loisirs Jeunes.
LECOMTE Louis -sur R.V.- Environnement.

Les services éventuellement oubliés peuvent toujours nous le faire savoir

Compagnie Générale des eaux
à votre service pour toutes questions touchant à l'eau potable et à l'assainissement
Siège local : 50 rue Victor-Lépine 14000 Caen, tél. 82.01.98
Siège administratif : 161, rue d'Auge, B.P. 2032 14019 Caen Cedex, tél. 84.70.63

C.G.E.A. Z.I. du Chemin Vert
7 à 9, rue de la Cotonnière, 14000 CAEN
Téléphone 86.29.33 Télex 170 229
Enlèvements et évacuation d'ordures ménagères et déchets industriels (bacs et compacteurs)

Prêt à porter
La Tentation
R. MAUCORPS
16, rue Pasteur - GIBERVILLE - Tél. 83.74.30

coiffure mixte
La Frisotterie
M. BANNIER
2, rue George Sand, GIBERVILLE - Tél. 83.73.41

UNIVERSAL
ADOUCISSEURS D'EAU
Collectivités et particuliers
15, rue Pierre-Girard - 14000 CAEN

COIGNET
ENTREPRISE GENERALE
BATIMENT et TRAVAUX PUBLICS
21, rue de Saint-Lô, 76043 ROUEN CEDEX

matériaux de viabilité
LES MONOLITHES DE NORMANDIE
Tél. (31) 84.70.65
Z.I. du Martray GIBERVILLE

URBANISME
ENVIRONNEMENT

CONCOURS COMMUNAL DES MAISONS FLEURIES

Pour la 2ème Année consécutive où la Municipalité organisait le Concours des Maisons Fleuries, nous constatons avec joie l'effort entrepris par de nombreux foyers pour fleurir et ainsi embellir notre sympathique Commune.

La Commission de contrôle était formée de deux représentants du Conseil Municipal, de Monsieur ARTEL, connu dans Giberville pour ses connaissances en floriculture, ainsi que d'une personne résidant à VERNON ; vous constaterez de par sa composition, l'impartialité de la Commission.

Le LUNDI 8 OCTOBRE, la remise des prix aux différents lauréats s'est déroulée en Mairie et fut clôturée par un vin d'honneur.

Les principaux gagnants furent les suivants :

Catégorie «Pavillons Fleuris» :

1er prix : Monsieur et Madame CONNAN, 1, rue de l'Eglise
2e prix : Monsieur et Madame MARSALEK, rue des Peupliers
3e prix : Monsieur et Madame OMARINI G., 52, rue Pasteur
4e prix : Monsieur et Madame LEMARCHAND B., 2, rue A. Daudet
5e prix : Monsieur et Madame MAURICE, 21, rue P de Coubertin
6e prix : Madame COLLET Raymonde, 5, rue Victor Hugo
7e prix : Monsieur et Madame LIARD, 35, rue Pasteur
8e prix : Monsieur et Madame MIRLINK, 2, rue de l'Eglise
9e prix : Monsieur et Madame OMARINI Charles, 53, rue Pasteur
10e prix : Monsieur et Madame ROMY Claude, 34, rue Pasteur

Catégorie «Balcons Fleuris» :

1er prix : Monsieur et Madame MENDE, 3268, Rés. Les Carlettes
2e prix : Monsieur et Madame DESCLOS, 3262, Rés. Les Carlettes
3e prix : Monsieur et Madame ANNE, 3264, Rés. Les Carlettes
4e prix : Monsieur et Madame VERNON, 3257, Rés. Les Carlettes
5e prix : Monsieur et Madame LEROUX, 3260, Rés. Les Carlettes.

Catégorie H.L.M. «Locatifs» :

1er prix : Monsieur et Madame DA COSTA, 3, Imp. de l'Orangeraie
2e prix : Monsieur et Madame CADOT L., 8, Imp. de l'Orngeraie
3e prix : Monsieur et Madame BERTHEAUME, 2, Imp. de l'Orangeraie

Catégorie «Résidence le Plateau»

1er prix : Monsieur et Madame LEROSSIGNOL, 21-1, rue des Bleuets
2e prix : Monsieur et Madame VASSE, 7-2, rue du Clos Neuf
3e prix : Monsieur et Madame ULLAS, 5-2, rue des Bleuets

Nous remercions très vivement tous les habitants qui se sont attachés à ce Concours apportant ainsi leur contribution à un cadre de vie plus agréable dans notre Cité et nous espérons que la réussite sera encore plus grande pour l'Année 1980.

ESPACE VERT DES CARLETTES :

Nous venons d'aménager l'espace vert attenant au Club des Anciens, 680 arbres de différentes essences ont été plantés, un bac à sable réalisé pour les petits enfants, un engazonnement, d'une grande partie de la surface, réalisé sous différentes formes. Nous espérons que ce parc bénéficiant d'une bonne exposition, sera très fréquenté et trés bien respecté.

LES PLANTATIONS :

Nous avons remplacé en ce début novembre, une trentaine d'arbrs dans les différents lotissements (arbres morts ou pour la plupart, saccagés). Nous souhaitons un meilleur respect de la nature et il nous revient à tous de veiller sur ces plantations.

LECONTE Louis,
Responsable de l'Environnement,



Les lauréats du concours des maisons fleuries.

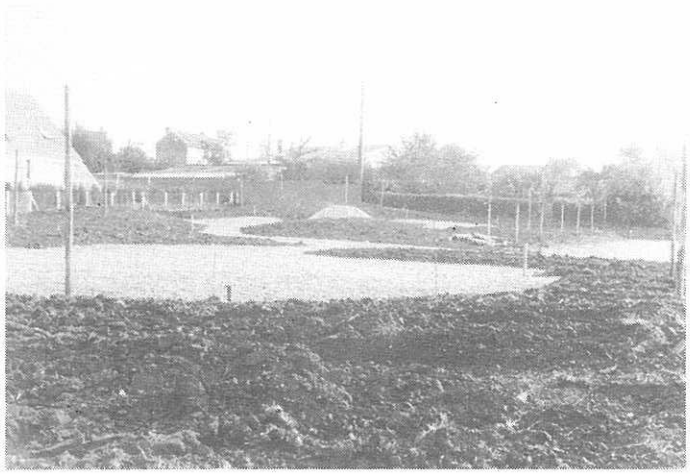

Aménagement d'un parc paysager, rue des frères Lumière (près du foyer des anciens), coût de l'opération : 90.000,00 F faisant une remise de 10 %

RESEAU EAUX USEES

Le poste de refoulement ainsi que la canalisation d'amenée de la rue du Marais arrivent à saturation.

Ce réseau reçoit notamment, les effluents en provenance des Communes voisines, DEMOUVILLE et CUVERVILLE qui, compte tenu de leur développement démographique, saturent les ouvrages existants.

En effet, si l'accroissement officiel de la Population n'a pas été très importante de 1965 à 1975 :

	1965	1975
GIBERVILLE	3469	3560
DEMOUVILLE	1067	1462
CUVERVILLE	441	517

depuis, il en est autrement. De nombreux lotissements ont été autorisés à DEMOUVILLE et CUVERVILLE, sans que la Commune de GIBERVILLE ait été informée :

LOGEMENTS CONSTRUITS

COMMUNES	1969	1970	1971	1972	1973	1974	1975	1976	1977	1978	1979	TOTAL
CUVERVILLE	9	4	4	4	4	1	0	37	16	58	44	181
DEMOUVILLE	19	22	20	18	55	49	15	50	74	51	13	386
GIBERVILLE	4	7	6	132	24	227	56	65	13	94	8	**636 logts**

567 logts

il y a donc lieu d'étudier le renforcement du réseau.

SITUATION ACTUELLE

La partie sud du réseau de Giberville dirige gravitairement les effluents vers le poste de refoulement implanté rue du Marais, qui les évacue sur la canalisation rue de l'Eglise, dit collecteur de la gronde.

Le volume de la bâche, ainsi que les pompes en place seront insuffisants dans un avenir immédiat.

Les canalisations qui drainent les effluents en provenance des ommunes de DEMOUVILLE et CUVERVILLE sont saturées et provoquent des nuisances sérieuses aux riverains.

TRAVAUX PROJETES

1. Canalisations : compte-tenu des débits à prendre en compte et de la pente du terrain, il est envisagé de mettre en place une canalisation permettant de transiter uniquement les effluents de DEMOUVILLE et CUVERVILLE

Elle empruntera les rues suivantes :
.Rue de la Montagne
.Rue de la Fosse à Terre
.Rue du Centre

La section existante rue du Marais, jusqu'au poste de refoulement, sera remplacée par une canalisation de diamètre plus important. Elle transitera ainsi les efflunts de DEMOUVILLE et CUVERVILLE et de la partie Sud de GIBERVILLE

De plus, en limite communale de GIBERVILLE et DEMOUVILLE, sera mis en place un compteur permettant d'enregistrer les débits d'eaux usées en provenance des deux Communes rurales.

Les travaux comporteront :
.la fourniture et pose de 1050 mètres de canalisation amiante-ciment de 300m2 de diamètre,
.la réfection des chaussées, trottoirs et accotement,
.la confection de 28 regards de visite,
.la mise en place d'un compteur,
.la dépose d'une canalisation d'eau potable rue de la Montagne.

POSTE DE REFOULEMENT

Les travaux comprendront l'aménagement d'une plus grande bâche, la modification de l'équipement hydraulique, le remplacement de l'armoire électrique et l'installation d'un dégrilleur.

Le poste permettra la mise en place de 3 pompes immergées dont une de secours.

ESTIMATION

Le montant des travaux, tel qu'il en résulte du détail estimatif, s'élève à 600 000 F T.T.C., et se décompose comme suit :

.Canalisations ..... 550.000,00 F
.Poste de refoulement ..... 50.000,00 F

FINANCEMENT - ARTICULATION DES CREDITS

600.00,00 F 20 % sur l'ensemble, partie rurale et partie urbaine (plan de relance),
soit 120.000,00 F de subvention.

Une participation de l'Agence du Bassin a été demandée mais jusqu'à ce joue, aucune réponse officielle n'est arrivée.

600.000,00 F - 120.000,00 F (20%) 480.00,00 F

Il reste donc 480.000,00 F à se répartir (sous réserve d'une certaine subvention de l'Agence du Bassin) entre GIBERVILLE et DEMOUVILLE-CUVERVILLE.

L'augmentation du diamètre des canalisations dépend de l'augmentation des habitants de DEMOUVILLE et CUVERVILLE, donc,

.canalisation unique
pour DEMOUVILLE et CUVERVILLE ..... à 50 % 330.000,00 F
.canalisation rue du Marais (pour les 3 communes) ... 220.000,00 F
.renforcement du poste de relèvement ..... 50.000,00 F
TOTAL : 600.000,00 F

240.000,00 F d'une part,
240.000,00 F communs aux 3 communes

On propose une participation proportionnelle à la différence des raccordés. Au prorata de la Population.

Pour GIBERVILLE, environ 900 branchements ... 2 000 personnes.

DEMOUVILLE CUVERVILLE 5/12 100.000,00 F

1 **Pour le Syndicat** (DEMOUVILLE-CUVERVILLE)

.240.00,00 F 100.000,00 F 340.000,00 Frs (dont subvention de 50 % de la D.D.A.)
donc
170.000,00 F (subvention)
170.000,00 F à la charge du Syndicat **Annuité de 17.000,00 F**

2 - Pour Giberville
240.000,00 F - 100.000,00 F 140.000,00 F **Annuité de 14.000,00 F**

Il faut que la Municipalité de GIBERVILLE approuve le dossier et le fasse suivre à la Préfecture.

Il faut établir une convention avec le Syndicat (DEMOUVILLE-CUVERVILLE)

Prendre une délibération approuvant le dossier et demandant une subvention au Sous-Préfet (participation 20 % du plan de relance).

Contacter le Syndicat (DEMOUVILLE-CUVERVILLE) et lui demander une participation à concurrence de 240.000,00 F.

Faire une délibération afin de confier le travail (plans) au Cabinet JOLY (Géomètre).

SI TOUT VA BIEN Travaux inscrits en 1980 :
.Ouverture des plis vers Noël
.1 mois pour les appels d'offres (30 jours)
.Démarrage des travaux en janvier
.3 à 4 mois de travaux
.Fin des travaux, mi-juin.

De plus, lors des travaux, on rencontrera de la pierre sur la voirie Communale, e du Centre, rue de la Fosse à Terre et la traversée de la rue Pasteur. Il faudra une réfection de chaussée et cela risque d'augmenter le coût des travaux (ce problème est encore à l'étude).

C. BOZEC

Photo de la station de la rue des Marais

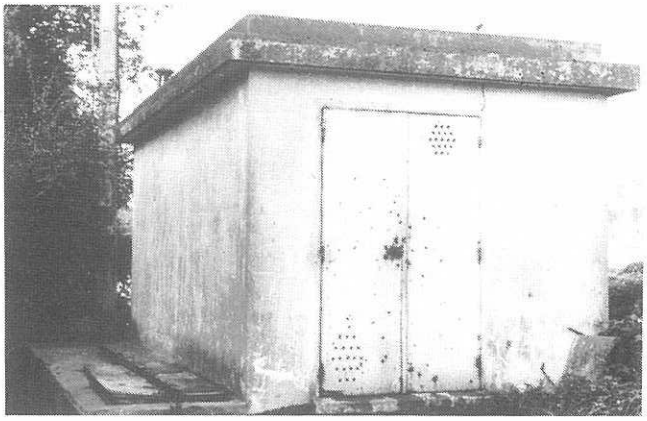

COMMISSION DES AFFAIRES SCOLAIRES

G.S.
CLASSES DE NEIGE
CLASSES DE PERFECTIONNEMENT

LE NOUVEAU GROUPE SCOLAIRE

Les travaux se déroulent conformément au planning prévu. Le gros-oeuvre est terminé depuis le 15 octobre. Nous en sommes maintenant aux aménagements intérieurs et aux travaux extérieurs (assainissement, eau, électricité, espaces verts).

Que chacun soit rassuré, les enfants entreront effectivement le 3 janvier prochain dans ce nouveu Groupe Scolaire. Le restaurant accueillera aussi ses premiers convives à cette date.

Lors de sa prochaine réunion, le Conseil Municipal se prononcera sur le nom à donner à cette réalisation de façon à la personnaliser.

CLASSES DE PERFECTIONNEMENT

Celles-ci sont enfin redevenues une réalité à l'Ecole du Bourg puisque 2 classes de ce type ont été ouvertes pour cette rentrée, répondant ainsi à une juste satisfaction des besoins et évitant aussi aux enfants concernés de difficiles problèmes de transport.

CLASSES DE NEIGE

Les classes suivantes sont prêtes à partir :

1 classe de CM 1 de l'Ecole du Bourg,
1 classe de CM 1 des Tilleuls
1 classe de perfectionnement des Tilleuls, si effectif suffisant.

Les séjours se dérouleront du 3 janvier au 24 janvier à ST-JEAN-D'AULPS pour les 2 premières et une demande est faite pour un séjour du 24 janvier au 14 février à ST-PIERRE-D'ENTREMONT pour la classe de perfectionnement.

Le coût des séjours vous a été indiqué dans le bulletin municipal de juillet 1979 page 9.

Le S.I.V.O.M., organisateur des séjours, a émis le souhait qu'une bourse aux vêtements puisse s'organiser au niveau des 5 Communes concernées, ceci afin d'augmenter le choix. Une salle pourra être mise à disposition des Associations qui souhaitent réaliser une telle opération.

RESTAURANT SCOLAIRE

Celui-ci sera ouvert aux enfants scolarisés aux écoles du bourg pour cette année scolaire 1979-1980. Ceci pour des raisons matérielles de mise en route et de transports.

En effet, le décalage horaire des sorties et des rentrées de midi, entre le bourg et les Tilleuls, ne permet pas actuellement d'accueillir les enfants de l'Ecole du Plateau sans poser des problèmes insurmontables de transports et de surveillance. Cette situation sera réexaminée pour la rentrée de septembre 1980.

Les modalités d'accès au restaurant (achat de tickets, paiement...) vous seront précisées et expliquées dans une information municipale, courant novembre.

Par rapport à la scolarité de nos enfants, des éléments d'insatisfaction subsistent. Entre autre, l'autorisation de réaliser la 2ème tranche du Groupe Scolaire et aussi, et peut-être, surtout la programmation du C.E.S.. Des démarches continuent d'être

entreprises avec, entre autre, l'appui de notre Conseiller Général Jean-Louis FOUQUE.

Face à cette situation, chacun doit se sentir concerné et être prêt à engager l'action pour obtenir une juste satisfaction des besoin.

C. LEROY

Pour la Commission des Affaires Scolaires.



Vue aérienne du Groupe Scolaire en construction



Façade du Groupe Scolaire

Les travaux avancent normalement et le Groupe, ainsi que la Cantine seront prêts pour la rentrée de janvier.

COMMISSION DU PERSONNEL



Création d'un poste OP2
Mr BROCHET
a été retenu

CREATION D'UN POSTE O.P.2

Conformément à la délibération du Conseil Municipal du 25 mai 1979, décidant de créer un poste d'O.P.2, la Commission du Personnel a procédé à un appel à candidatures par voie de presse (journaux locaux et la Gazette des Communes).

Les membres de la Commission du Personnel et de la commission des travaux, réunis le 5 septembre ont examiné les demandes parvenues en Mairie.

Tenant compte des travaux d'entretien et de rénovation à exécuter, la commission des travaux exprimait le souhait que le futur employé possède de préférence une qualification-bâtiment.

Retenant ce critère et après examen des candidatures, la majorité des Conseillers présents proposait de retenir pour le poste d'O.P.2, Mr Jean-Claude BROCHET, titulaire de deux C.A.P. (menuiserie-ébénisterie).

Sur proposition de la Commission du Personnel, le Conseil Municipal, lors de sa séance du 6 septembre, prenait la délibération de recruter Mr BROCHET à dater du 1er novembre 1979.

RESTAURANT SCOLAIRE

En prévision du Fonctionnement du Restaurant scolaire à partir du mois de janvier 1980, les membres de la Commission du Personnel et de la commission du restaurant scolaire ont défini les horaires et les tâches de chacun des employés affectés au fonctionnement de ce nouveau service public.

Ces dispositions ont été soumises le mercredi 26 septembre aux membres du personnel du restaurat scolaire.

Les personnes retenues au service du restaurant scolaire effectueront un stage de formation au mois de décembre 1979.

Afin que les familles intéressées par le restaurant scolaire, puissent s'informer des modalités de règlement, Mme DESRETTES, chargée de l'économat, se tiendra à la disposition du public dans le courant du mois de décembre 1979. Nous vous communiquerons en temps utile, les dates et heures prévues à cet usage.

Pour la Commission du Personnel, S. GUILLOT, Adjoint.

AFFAIRES SOCIALES

Comme chaque année, une distribution de pommes de terre sera effectuée dans le courant du mois de novembre pour les personnes de plus de 65 ans, dont les revenus mensuels n'excèdent pas :

- pour une personne seule 1910 Frs
- pour un couple 2280 Frs

Le quotient sera le même pour le combustible dont la livraison s'effectuera dans le courant de l'hiver.

Le 11 novembre un goûter spectacle sera offert à nos anciens, ce dernier aura lieu à 14 heures, Salle des Fêtes de Giberville.

Pour marquer les Fêtes de fin d'année, les membres de la Commission des Affaires Sociales passeront dans les foyers des personnes du 3ème âge pour leur remettre quelques friandises et aux personnes les plus défavorisées un bon d'alimentation.

Le repas traditionnel aura lieu plus tardivement soit dans le courant du mois de janvier. Une information sera diffusée à cet effet.

L'Adjointe responsable des Affaires Sociales,
B. POLOUCHKINE

ASSOCIATION SPORTIVE GIBERVILLAISE

COMPOSITION DU BUREAU - SAISON 1979 - 1980
Président : Monsieur LE FRANCOIS Jacky
Vice-Président : Monsieur PICHON André
Secrétaire : Monsieur PHILIPPE Roger
Secrétaire-Adjoint : Monsieur ARTEL Christian
Trésorier : Monsieur BRETONNIER R.
Trésorier-Adjoint : Monsieur BAZIRE J.P.

MEMBRE DU CONSEIL D'ADMINISTRATION

Messieurs LAVILLE - LEBOUCHER Jean - FOUBERT - LYKO - PICHON Dominique - FRANCOIS - VOISIN - LEVALLOIS - AVRILLON - LEROY - THOMAS - TREFEU - RAPILLY - LEBOUCHER Alain - LELIEVRE - JEGOU Christian - CUSSY - HERVE
Mesdames PHILIPPE Paulette - ARTEL Chantal

SECTION FOOT-BALL

Au grand désarroi des fidèles supporters, nous constatons que l'Equipe Fanion ainsi que l'Equipe B n'ont pas le vent en poupe, en ce début de saison. Nous espérons un prompt rétablissement de la barre afin que vogue la galère comme pour les saisons précédentes. Rassurez-vous, il reste encore un long chemin à parcourir pour annoncer les couleurs du Club vainqueur de tous ces championnats.

Cette saison qui vient de commencer ne nous donne pas entière satisfaction, quant aux effectifs, principalement au niveau des jeunes. Il est regrettable, en parlant recrutement, que les inscriptions arrivent encore en fin d'année alors que les permanences de fin juin, début juillet, annoncées par affichage et voie de presse ne furent guère débordante. Le désintéressement de certains parents fait aussi que notre tâche est parfois plus lourde ; un peu de bonne volonté et tout ira mieux !

Nous manquons à la Section Foot-Ball d'encadrement et l'aide que nous attendons ne vient jamais. Comme dans toutes les autres Associations, nous retrouvons toujours les mêmes, fidèles au poste, payant de leur bonne volonté, attendant en vain un remplaçant.

Hors Foot-Ball, nous avons prêté notre concours dans l'organisation du CROSS-POPULAIRE de Giberville, manifestation qui fut drivée par le COMITE DES FETES. Ayant vu l'intérêt de servir le sport sous n'importe quelle forme, de bonne grâce nous avons accepté plusieurs postes dans différents stands. Bonne journée que ce SAMEDI 29 SEPTEMBRE où nous avons cotôyé le Club du 3ème Age, les Parents d'Elèves, le Comité des Oeuvres Sociales, le Comité des Fêtes, dans une ambiance de kermesse et de Fête.

ENCADREMENT DE TOUTES LES EQUIPES DU CLUB
Première AVRILLON - délégués Messieurs NOEL Louis et PH J. Louis
Réserve . MARTIN M. - FRANCOIS M.
Juniors . . BAZIRE - MULLER
Cadets . . LEBOUCHER Alain - LEBOUCHER Jean
Minimes . DONNE Daniel - JEGOU Christian
Pupilles . TREFEU - RAPILLY
Poussins BOURDON - SAINT MARC

SECTION JUDO

Bien que la compétition ne soit pas encore reprise, l'entraînement lui, bat son plein sous la surveillance de Monsieur LECOSSU.

Monsieur BRETONNIER ayant pris de nombreuses inscriptions, se voit dans l'obligation de stopper. La salle où s'opèrent nos Judokas ne répondant plus aux besoins du Club.

SECTION HAND-BALL

Dans cette discipline, voilà du nouveau. Deux équipes viennent de se créer. Il eut été dommage de laisser tomber les adeptes du HAND ; eux aussi ont le droit de pratiquer leur sport favori. N'oublions pas que la Salle d'évolution nous fait grand défaut.

SECTION BASKET FEMININ

Nous les avons vues à l'entraînement mais dehors sur une portion de macadam. Ce serait beaucoup mieux sous abri. Les cinq équipes féminines qui ont décidé d'opérer en championnat sont encadrées comme suit :
Seniors-Juniors HERVE - DUHAMEL
Cadettes ..... HERVE - LELIEVRE
Minimes ..... CUSSY
Benjamines ... LELIEVRE - Mme LEPOITEVIN - MARIE Claire
Poussins ..... LELIEVRE - LELIEVRE Christophe - ARTEL Chantal

SECTION GYMNASTIQUE VOLONTAIRE

Si vous pratiquez le sport Mesdames, vous aurez pour Moniteur à la piscine Monsieur LEROY.

Et pour l'évolution en salle, cette année, Monsieur BAILLEUL assurera les leçons indispensables.

Pour l'A.S.G.,
Le Secrétaire,

M. PHILIPPE Roger

CONSEIL LOCAL DES PARENTS D'ELEVES DE GIVERVILLE

(Fédération CORNEC)

Le Conseil Local des Parents d'Elèves de Giberville a tenu son Assemblée Générale le VENDREDI 5 OCTOBRE 1979 à 20 H 30, dans le sous-sol de la Mairie (exceptionnellement en raison du manque de locaux libres au Groupe Scolaire).

Les différents points suivants ont été évoqués :

BILAN DE LA RENTREE :

Primaire : l'effectif de 25 élèves en C.P. est respecté, mais 2 classes (C.M.) dépasent les 30 Elèves, (nombre encore trop important pour que ces enfants reçoivent une éducation correcte).

Maternelle : les 6 classes comportant 32 à 35 élèves sont également trop chargées, il serait souhaitable d'obtenir une 7ème classe.

Gratuité Scolaire : comme convenu aec la Municipalité, une augmentation substentielle de 30 % a été obtenue pour l'Année Scolaire 79-80.

ACTIONS MENEES PAR L'ASSOCIATION :

Classe de Perfectionnement :

Après maintes correspondances et interventions à l'Académie de CAEN, 2 classes de Perfectionnement pouvant recevoir 13 à 15 enfants ont été ouvertes à la rentrée.

Classe de Neige :

33 enfants ont été incrits pour la Classe de Neige. Ces enfants pourront bénéficier d'une aide de notre Association provenant des diverses activités (concours de belote, kermesses, théâtre).

A ce sujet, une pièce de Théâtre sera donnée le :

SAMEDI 17 NOVEMBRE 1979 à 20 H 45 à la Salle des Fêtes de GIBERVILLE et aura pour titre :

LISA

Comédie burlesque en 2 actes, 12 tableaux, 80 costumes.

Cette pièce est jouée par le GROUPE DES ANCIENS EN FOLIE DE LA MAISON POUR TOUS DE POTIGNY.

Nous comptons sur votre présnce à tous.

A l'issue de cette Assemblée Générale, malgré la présence d'une trentaine de personnes seulement, (nous devons déplorer le peu d'attention que certains Parents portent à la scolarité de leurs enfants), un nouveau bureau a été constitué :

Présidente : Madame LECONTE Monique
Vice-Présidente : Madame TAISSON Françoise
Secrétaire : Madame PIGNOL Geneviève
Secrétaire-Adjointe : Madame LEPLONGEON Chantal
Trésorier : Monsieur DUPARD Joël
Trésorière-Adjointe : Madame GUILLOT Christiane

Notre première action, cette année Scolaire 79-80, a été de renouveler ou porter à la connaissance de :

.Monsieur le Président du Conseil Général
.Monsieur le Conseiller Général
.Monsieur l'Inspecteur d'Académie
.Monsieur le Directeur de la Jeunesse et des Sports

les points suivants :

.C.E.S.
.Salle Omnisport
.2ème tranche du nouveau Groupe Scolaire

Nous remercions sincèrement les personnes qui par leurs dons divers ou anonymes et par leur aide ont participé à la réussite de notre kermesse du mois de juin.

SOUTENEZ-NOUS ET AIDEZ-NOUS EN ADHERANT ET EN PARTICIPANT A NOS REUNIONS

CLUB DE L'AMITIE

Chers Concitoyens ! Voici quelques nouvelles du Club de l'Amitié que vous soutenez si bien. Nous n'avons pas eu le plaisir de vous informer de notre activité depuis le 23 mai, essayons de nous rattraper.

En effet, contrairement aux Clubs environnants, nous avons continué notre action tout l'été, avec forcément, variation de présence due aux vacances. Résumons-nous en gros.

Le 7 juin : 67 présents
Les 5 et 19 juillet : 75 et 70 présents
Les 2-16 et 30 août : 63-69 et 69 présents
Les 13 et 27 septembre : 72 et 91 présents
Le 11 octobre : 72 présents

Le 20 juin, nous étions 107 à fêter les Pères au Camping de CABOURG, dans une salle mise à notre disposition gracieusement par Monsieur le Maire de MONDEVILLE. Quelques audacieux prirent un bain dans une mer assez froide et d'autres à la pêche aux coques ramenaient le repas du soir.

Le 27 juin, 103 personnes partaient en voyage, le temps s'était mis de la partie et nous n'avons pas trop pataugé pendant la visite du ZOO DE JURQUES. Très bon repas à l'Hôtel de France à BENY-BOCAGE, chez une ancienne petite fille de notre Commune. Ensuite, visite de la laiterie ELLE et VIRE, où nous avons pu remarquer la propreté des installations et voir la différence entre le beurre Normand et Breton. N'est-ce pas Madame LEDREN !

Puis, promenade aux Roches du HAM où dans un site magnifique nous avons pu admirer la Vire coulant à 100 mètres sous nos pieds.

Le 29 septembre, nous participions à la Kermesse réunissant toutes les Associations de la Commune, et malgré le peu de préparation, nous ne nous en sommes pas mal tirés.



Bény-Bocage, 26 juin 1979

Le 3 octobre, vos anciens, au nombre de 109, ayant la maladie de la bougeotte, repartaient en voyage vers la Forêt d'Andaines, départ sous le crachin jusqu'à Falaise, ensuite beau temps. Arrêt sanitaire à Putanges et visite de la Ferté-Macé ; beaucoup de visiteurs pour admirer les vitraux anciens de l'Eglise et aussi la Mairie construite tout en granit.

Bon repas au restaurant de la petite vitesse, dans la joie et la gaieté. Promenage ensuite à Bagnoles-de-l'Orne et visite de Ste-Geneviève-sur-Andaines en pleine forêt. Une surprise attendait nos aînés qui avaient droit à une boissin et une galette gratuite, chacun. Puis retour à GIBERVILLE, à la nuit.

Voilà, je vous ai tout dit, et pour finir, je voudrais vous dire que notre action doit pas s'arrêter là et laissez-moi vous faire un appel. Le Club est ouvert à tous les retraités et post-retraités, ainsi que toutes les personnes qui, par infirmité, ne retrouverons jamais d'emploi, et aussi à toutes les personnes dévouées qui voudront nous aider. Alors n'hésitez plus et venez nous rejoindre nombreux. Plus on est de fous, plus on rit. Et merci de votre soutien.

PROCHAINES REUNIONS : 21 octobre - 8-22 novembre - 6-20 décembre 1979 - 3-17 et 31 janvier - 14-28 février 1980

Le Président, Mr LEBASTARD

ON NOUS COMMUNIQUE DE L'A.F.P.A.

(Centre de Formation Professionnelle des Adultes de CAEN)

L'Association pour la Formation Professionnelle des Adultes (A.F.P.A.) est une Association paritaire sous tutelle du Ministère du Travail.

Elle offre aux adultes la possibilité d'apprendre un métier et d'acquérir une qualification professionnelle (230 spécialités différentes, 130 centres, répartis sur toute la France).

Le Centre F.P.A. de CAEN organise des stages dans les domaines suivants :

- Bâtiment - Métaux - Emplois de Bureau -

INSCRIPTION ET RENSEIGNEMENTS

Agence Nationale pour l'Emploi - la plus proche de votre domicile.
Centre de F.P.A. de CAEN, rue de Rosel.

EXAMENS PREALABLES

Le candidat remplissant les conditions d'inscription exigées est appelé à passer (sauf pour la préformation) un examen médical et un examen d'orientation. Ces examens sont en principe, passés au Service Psychotechnique le plus proche de son lieu de résidence, (rue de Falaise CAEN)

CONDITIONS DE SEJOUR

Les stagiaires admis au Centre signent un contrat pour la durée du stage.

Pendant toute la durée de la formation, les stagiaires perçoivent une rémunération calculée dans les conditions fixées par la législation en vigueur :

- rémunération 90 % du SMIC en justifiant 1 mois de travail,
- rémunération 100 % du SMIC en justifiant 3 mois de travail,
- ou 70 % du salaire antérieur.

Le Centre de CAEN possède un internat pour les hommes, une indemnité de logement est octroyée aux femmes.

Un restaurant assure les repas à l'ensemble des stagiaires à un prix modique.

DIPLOMES

Les stages sont sanctionnés (sauf pour la préformation) par des examens donnant lieu à la délivrance d'un Certificat de Formation Professionnelle du Ministère du Travail. Par arrêté en date du 17 décembre 1973 publié au Journal officiel du **28 décembre 1973, ce diplôme est inscrit sur la liste d'homologation des Titres et diplômes de l'Enseignement Technologique.**

Les charges sociales sont prises en compte par l'A.F.P.A.

STAGE DE FORMATION

Age : 17 ans minimum
NE PAS POSSEDER DE QUALIFICATION PROFESSIONNELLE.

BATIMENT
Carrelage
Electricité
Installation en Sanitaire et Thermique
Installation en Sanitaire Zinguerie
Installation en Thermique
Maçonnerie Moderne
Menuiserie
Peinture
Plâtrerie
Métallerie

METAUX
Ajustage Mécanique
Electricité d'Equipement Industriel
Fraisage
Montage Câblage Soudage en Electron
Réparation automobiles
Réparation de Machines Agricoles
Soudage Mixte
Tôlerie
Tournage

SECRETARIAT-COMPTABILITE

	Age minimum
Aide-Comptable	**21 ans**
Dactylographe Facturière	**17 ans**
Sténodactylographe correspondancière	**21 ans**
Secrétaire Sténodactylographe	**20 ans**
Aide-Comptable	**21 ans**
Comptable d'Entreprise	**21 ans**
Secrétaire de Direction	

NIVEAU
B.E. ou B.E.P.C.
Classe de seconde
Classe de seconde
1ère terminale (français)
conditions particulières d'admission

STAGES DE PERFECTIONNEMENT

METAUX	**Age minimum**
Ajustage Outillage	21 ans
Injection Electricité	21 ans
Dessin d'Exécution en Mécanique Gle	21 ans
Dessin d'Etudes en Mécanique Gle	21 ans
Tournage Perfectionnement	21 ans
Fraisage perfectionnement	21 ans

Ces stages sont réservés aux candidats ouvrier professionnels confirmés. Ceux-ci doivent être dégagés du Service National.

STAGES PREPARATOIRES

Stage Préparatoire «métaux» 17 ans Tous niveaux
Initiation à la Vie Industrielle 17 ans

STAGES DE PREFORMATION

Préformation de Jeunes demandeurs d'emploi 16 à 18 ans
Ne pas posséder de qualification professionnelle

Pour ces stages, l'âge d'admission est de 21 ans ou libérés des obligations du Service Militaire.

COMITE DES FETES

Dans le précédent bulletin municipal, nous vous avions présenté le bilan de nos activités d'AVRIL à MAI. Voici maintenant le bilan de JUIN à SEPTEMBRE.

16 JUIN 1979

FEUX DE LA SAINT-JEAN

Après trois années d'existance, cette manifestation est désormais entrée dans la tradition de notre Commune. La preuve en a été faite par le nombre de Gibervillais qui se sont déplacés pour applaudir le groupe de «Baladins du Moyen-Âge» ainsi que la Fanfare de BLAINVILLE.

13 JUILLET 1979

Bal de l'Election de la Reine.

Ont été élus : Mademoiselle CHAMPS Françoise, Reine
Mademoiselle LELANDAIS Jacqueline, 1ère demoiselle d'honneur
Mademoiselle GOUGE Patricia, 2ème demoiselle d'honneur

14 JUILLET 1979

.Course cycliste
.Vin d'honneur
.Concert avec les Swingers
.Défilé de majorettes
.Bal gratuit

7 SEPTEMBRE

Soirée Cabaret avec Daniel FROMENT. C'est avec un grand plaisir que les spectateurs de cette soirée cabaret ont découvert les chansons de Daniel FROMENT, ce chanteur d'origine Gibervillaise qui vit depuis quelques années à l'Ile de la Réunion.

A l'entracte, ce fut pour Daniel, une occasion de rencontrer des amis qu'il n'avait pas revus depuis longtemps.

29 SEPTEMBRE 1979

Cross populaire kermesse.

C'est dans le but d'animer au maximum notre Communs que toutes les Associations Gibervillaises (A.S.G., Club de l'Amitié, Parents d'Elèves, Comité des Oeuvres Sociales des Communaux, Comité des Fêtes) se sont regroupées pour organiser une kermesse et la 1ère foulée Gibervillaise.

Toutes les catégories étaient représentées : benjamins, minimes, cadets, juniors, seniors, vétérans et femmes. C'est auprès des benjamins que nous avons obtenu le plus de succès puisqu'ils étaient près de 40 à prendre le départ.

Une coupe fut remise au premier de chaque catégorie et une médaille au 2ème et 3ème.

Pour le Comité des Fêtes,
Le Président, C. MARIE

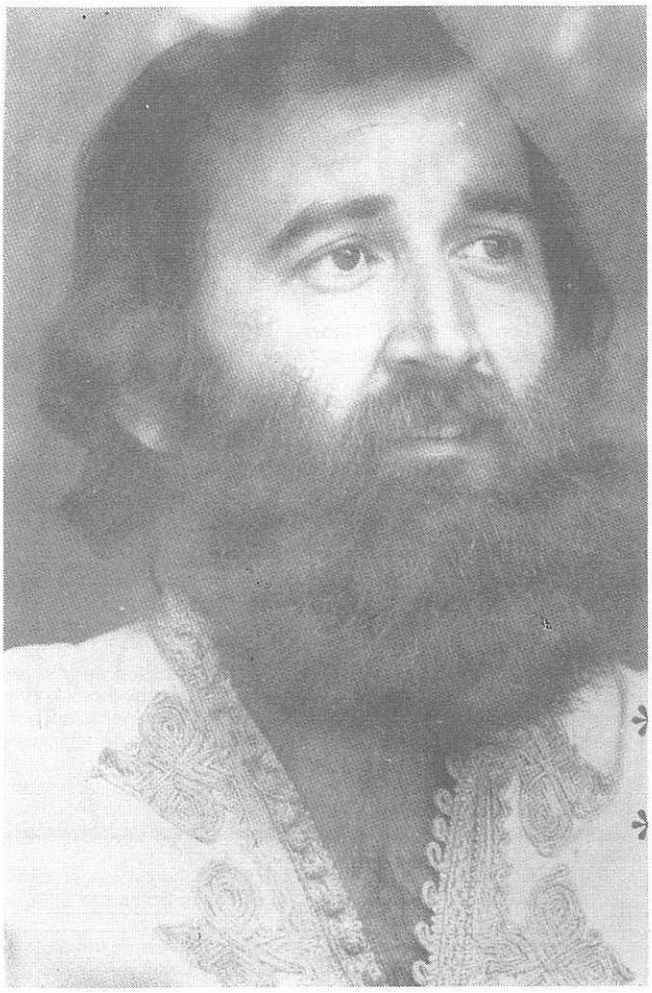

Daniel Froment «Soirée Cabaret»

Feux de la St-Jean

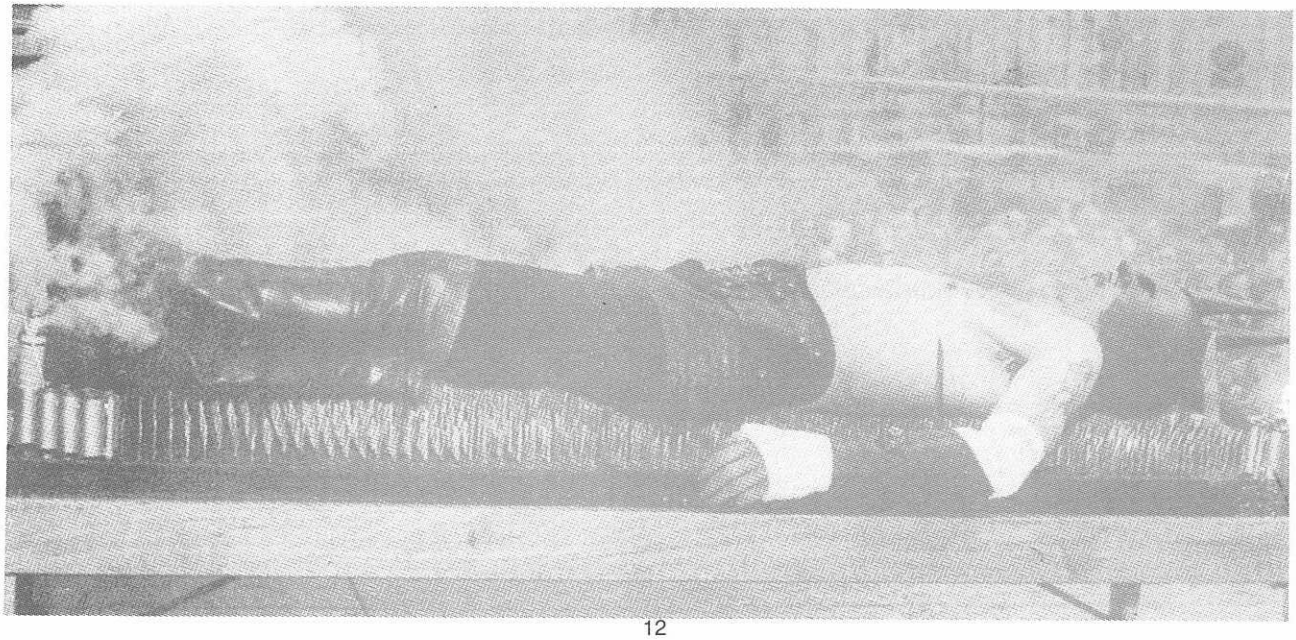

COMMISSION SPORTS-LOISIRS-JEUNESSE

«A propos du Centre de Loisirs..»

Le Centre de Loisirs Municipal, organisé grâce à l'action concertée de l'Association Départementale des Francs et Franches Camarades et de la Municipalité, a accueilli, dans les locaux de l'Ecole Primaire, 75 enfants environ en juillet et 55 en août.

Ceci, il faut le noter, constitue un léger recul par rapport à l'année passée. L'organisation d'activités résolument tournées vers l'extérieur a permis aux enfants une découverte de la région (Mont-Joly, Fontaine-Henry, Clécy...) et la visite de lieux d'activités tels une imprimerie, une boulangerie ou une ferme. Enfin, la pratique du camping, avec toute la richesse d'une vie collective, pendant plusieurs jours, leur a fait vivre autre chose que le quotidien. Tous ne souhaitent-ils pas récidiver ?

Le succès, aussi bien auprès des enfants que des parents, de la fête du dernier jour, les discussions ici et là durant l'été, ont bien mis en évidence la nécessité, pour GIBERVILLE de faire vivre un Centre de Loisirs.

Ceci implique de penser dès maintenant à l'année prochaine et de faire en sorte que des conditions d'accueil toujours améliorées, permettent à un maximum d'enfants de participer et de passer, en s'amusant, de vraies vacances.

Les équipes d'animation du Centre

Nous profitons de cette page pour dire d'abord combien nous avons été satisfaits du travail fourni par l'Equipe d'animation issue des Francs et Franches Camarades, aussi bien en juillet qu'en août. Ceci va nous encourager à poursuivre cette action en direction des enfants, voire à l'étendre (nous étudions notamment la possibilité d'ouvrir le Centre de Loisirs pendant les petites vacances scolaires).

D'autre part, nous remercions vivement Monsieur LEBOUCHER, Agriculteur à GIBERVILLE, qui a aimablement prêté, durant les 2 mois de Vacances (pour le camping des enfants), un terrain à CLECY.

La Commission Jeunesse-Sports-Loisirs,
C. JEGOU

EXPOSITION

Après le succès remporté par la dernière exposition de peinture qui s'est déroulée les 5 et 6 mai 1979, la Commission Jeunesse-Sports-Loisirs organise à la Mairie de GIBERVILLE, **le samedi 15 et dimanche 16 décembre 1979,** une exposition ouverte à toute la population de GIBERVILLE

A cette occasion, nous faisons appel aux personnes qui seraient intéressées par cette initiative et souhaiteraient exposer leurs travaux.

Cette exposition a pour but de présenter au public, des oeuvres réalisées par les Gibervillais (sculptures, poteries, tissages, toiles, collection-taxidermie.

Les ateliers communaus Dessin-Peinture et Peinture sur Soie seront également présents.

ATELIERS

Les ateliers Peinture sur Soie, Dessin pour adultes et peinture pour nfants ont repris depuis le début octobre (aux horaires suivants) :

.DESSIN ADULTES ..... le lundi de 18H à 20H30
.PEINTURE SUR SOIE ADULTES ..... le mardi de 18H à 20H30
.DESSIN ENFANTS (6 à 7 ans) ..... le mercredi de 11H à 12H
.DESSIN ENFANTS (7 à 12 ans) ..... le mercredi de 13H30 à 15H

Le nombre de participants s'est encore accru mais il y a toujours possibilité d'accueillir d'autres inscriptions. **Se renseigner en MAIRIE.**

REVISION DES LISTES ELECTORALES

Il est rappelé qu'aux termes de l'Article L. 9 du Code Electoral, l'INSCRIPTION SUR LES LISTES ELETORALES EST OBLIGATOIRE.

Les personnes remplissant les conditions pour être électeurs et qui ne seraient pas inscrites sur une liste électorale pour quelque cause que ce soit, ou qui ont changé de résidence, doivent demander leur inscription.

Les demandes d'inscription sont désormais reçues dans les Mairies toute l'année jusqu'au dernier jour ouvrable de DECEMBRE. (Décret n° 75.605 du 8 juillet 1975 modifiant les articles R. 5, R. 20, R. 21 du Code Electoral).

La Commission Administrative procède aux inscriptions et aux radiations du 1er SEPTEMBRE jusqu'au dernier jour de l'année ou les inscriptions sont recevables. Elle prend en considération les demandes déposées avant le 31 DECEMBRE.

Les Electeurs déjà inscrits sur les listes électorales n'ont aucune formalité à accomplir s'ils n'ont pas changé de résidence.

Il est souligné que l'âge électoral a été abaissé à 18 ans par la Loi du 5 juillet 1974.

DECOUVERTES ARCHEOLOGIQUES A GIBERVILLE

Les Fibules : deux sont ansées symétriques, la troisième semi-cylindrique (figure 6 et figure 7)

(emplacement des fig. 6 et 7)

1) Les fibules ansées symétriques ont une forme (L 3.4cm, 1 max. 1, 2cm) et un décor identiques. Les pieds sont quadrilobés avec un petit appendice triangulaire et saillant placé dans les angles donnant ainsi un aspect cruciforme ; le replat de l'anse a la même forme. Des incisions profondes dégageant la bordure et un motif losangé au centre duquel il y a une croix. Au revers, deux tenons plats et perforés retenaient l'articulation de l'aiguille en fer dont la pointe reposait sur un crochet diamétralement opposé.

C'est la première fois, en Basse-Normandie, que l'on met à jour des fibules décorées de cette façon. Un exemplaire très proche a été découvert à Londinières, en Haute-Normandie, par l'Abbé Cochet.

Plusieurs fibules de ce type ont été trouvées à Dombourg, en Hollande ; elles sont datées de la seconde moitié du VIIe siècle. Cette période convient parfaitement aux deux fibules ansées symétriques du sarcophage B ; la même datation avait été approchée grâce au mobilier du sarcophage n° 10 (plaque-boucle et scramasax) fouillé en 1975.

2) La fibule semi-cylindrique (L.2.9cm, diam. 1.2cm) appartient à un type très courant ; le demi-cylindre, fermé aux extrémités, est décoré de trois bourrelets plats et hachurés qui sont placés aux extémités et au centre de l'objet. Au revers, l'aiguille en fer est encore en place, maintenue par les deux tenons et le crochet.

Plusieurs exemplaires ont été recueillis récemment à Frénouville et à Vernon. Sur ces deux sîtes, le contexte des trouvailles correspond aussi à la seconde moitié du VIIe siècle.

Les trois fibules étaient placées sur le haut du côté gauche de la poitrine : les deux fibules ansées symétriques à hauteur de la clavicule, la fibule semi-cylindrique près de l'articulation du bras.

La boucle en fer a été découverte à la ceinture, dans l'axe du corps ; elle est circulaire (diam. 3 cm) avec une section circulaire (5mm)

Les quelques éléments de datation mis au jour pendant la fouille de cette année corroborent parfaitement la période de la seconde moitié du VIIe siècle qui avit été avancée en 1975 et correspondent au début de l'utilisation de la nécropole qui s'est installée autour d'une église dédiée à Saint-Martin. Nous avons là, la suite chronologique cimetière beaucoup plus ancien qui a été fouillé en 1976 - 1977 à deux kilomètres environ au sud de l'église ; c'est vers les années 650 que ce dernier a été abandonné.

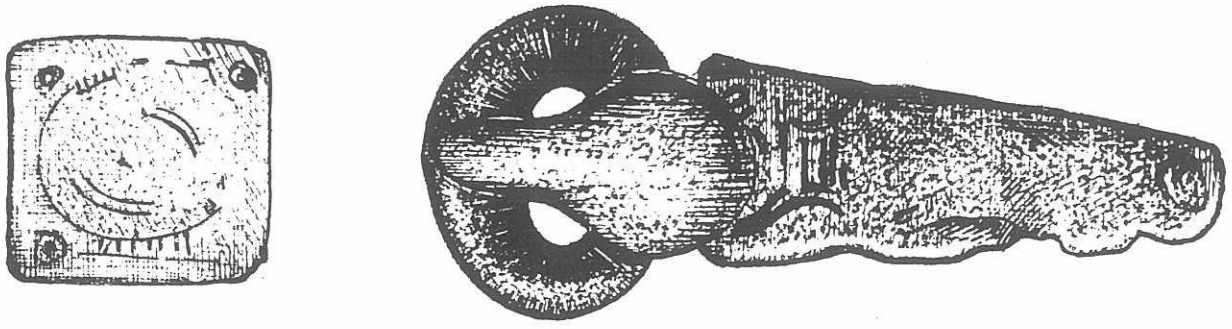

Figure 2. Plaque-boucle et plaque dorsale, en fer à décor damasquiné d'argent.



Le car existant était hors d'usage, il a fallu acheter un car neuf, coût de l'opération : 388.827,00 F



Afin d'équiper le personnel des espaces verts d'un véhicule (transport de tondeuse, désherbeuse, etc...), nous avons dû acheter un J7 d'occasion, coût de l'opération : 15.500,00 F

ETAT CIVIL

NAISSANCES

POULINGUE Grégory 13.03.79
PRUNIER Stéphanie 14.03.79
DESVIGNE Dimitri 16.03.79
BERTIN Cédric 24.03.79
DUDOUET Morgane 24.03.79
RENARD David 24.03.79
BEAUSSIEUX Aurélie 27.03.79
HARDY Yoann 31.03.79
LEFEVRE Céline 2.04.79
BOUDET Sylvia 10.04.79
LEBAS Vanessa 26.04.79
ROUSSELLE Sarah 26.04.79
KRZMINSKI Julien 2.05.79
STEVENOT Cristelle 8.05.79
ORANGE Denis 13.05.79
BECQUET Christelle 19.05.79
GUERIN Frédéric 19.05.79
MARGUERITTE Sébastien 21.05.79
ELIE Stéphane 22.05.79
MITTELETTE Eddie 27.05.79
MARIE Cécile 2.06.79
LELANDAIS Cédric 15.06.79
MARIE Cédric 19.06.79
RETORIANO Johnny 26.06.79
FRANCOIS Jérôme 12.07.79
SZEKELEY Fabrice 12.07.79
JALOWOI Jean 15.07.79
WIDEROWSKI Vanessa 16.07.79
GUERARD Angélique 26.07.79
RADIGUET Grégory 27.07.79
HAMBLI Mira 28.07.79
ORANGE Yannick 4.08.79
KALUZNIAK Aurélie 13.08.79
WALLERAND Virginie 17.08.79
DUFOUR Romain 20.08.79
GERMAIN Patricia 27.08.79
SEVESTRE Alexandra 4.09.79
LAIGNEL Pierrick 12.09.79
CALDIN Virginie 16.09.79
LE FLEM Gaëlle 17.09.79
SORDEL Frédéric 27.09.79

MARIAGES

NEUVILLE Jean-Claude et GENIN Monique 28.04.79
VARIN Jean-Louis et ANNE Agnès 2.06.79
CHAUVIN Pascal et MEZIERES Bernadette 16.06.79
CIQUOT René et BESNIER Maryvonne 16.06.79
SOWA Marc et RIVAILLE Anne 23.06.79
MARCELLE Norbert et CORIOU Brigitte 30.06.79
BILY Christian et HEUZE Catherine 30.06.79
LAVILLE Joël e DELAUNAY Monique 30.06.79
CUVELOT Jean et LECUYER Line 30.06.79
GEMARIN Francis et GALERE Marie-France 21.07.79
MANNA Alessandro et LELONG Françoise 4.08.79
FOURMANOIS Daniel et HOUEL Danièle 25.08.79
GRANDSIRE Michel et ARDEVEN Viviane 1.09.79
BRETONNET Bruno et LALEU Jeanne-Marie 8.09.79
ADELE Michel et ROY Fabienne 8.09.79
DUVAL Daniel et LOUTREUIL Sylvie 8.09.79
LE BUAN Jean-Claude et MOISSON Brigitte 15.09.79
PEPIN Dominique et QUINTON Martine 22.09.79
RIZZOTTO Guy et FINON Corinne 29.09.79

ELIE Roland et LAVILLE Simonne 24.03.79
VALLERIE Eric et PELLETEY Marie-Ange 24.03.79
PERRINE Philippe et JEGOU Marie-Hélène 31.03.79

DECES

LETOURNEUR Albert 17.03.79
PLUTOWSKA Ep. BOJARSKI Marthe 23.03.79
KERYZAOUEN Jean 7.04.79
HAMON Ep. KLACZAK Marcelle 9.04.79
MECH Franciszka 11.05.79
THEOPHILE dit VIRLOUVET Alphonse 4.06.79
WATROBA Pierre 6.06.79
KLISING Vve LAMBERT Christine 10.06.79
LECHEVALIER Marcel 7.07.79
TRAVERT dit NERET Guy 7.07.79
CARBON Jacques 8.07.79
FEDORETZ Jean 30.07.79
GRANDRIE Ep. DUDOUET Mylène 6.08.79
ARMAND Roger 7.08.79
FOUQUE Emile 14.08.79
CARLE Guy 17.08.79
CIERNIEWSKI Brigitte 17.08.79
HERVIEU Gustave 20.08.79
JASIKOWSKI Vve KORAL Hélèna 2.09.79
ZUCHOWSKI François 7.09.79

LISTE DES MEDECINS DE GARDE

1e novembre COLOMBELLES Docteur DESPLANCHES Tél. 78.40.06

4 novembre RANVILLE Docteur MALTRET Tél. 78.87.66

11 novembre GIBERVILLE Docteur GIMIE Tél. 78.46.14

18 novembre COLOMBELLES Docteur MANSSON Tél. 78.40.06

25 novembre COLOMBELLES Docteur RASSANT Tél. 78.40.06

2 décembre RANVILLE Docteur VAUX Tél. 91.47.37

9 décembre TROARN Docteur ZENOU Tél. 78.44.15

16 décembre TROARN Docteur AMIOT Tél. 23.31.97

23 décembre BAVENT Docteur ARDAENS Tél. 78.83.83

25 décembre DEMOUVILLE Docteur HERNANDEZ Tél. 83.70.21

30 décembre TROARN Docteur BEAU Tél. 23.35.30

1e janvier SANNERVILLE Docteur LOUVET Tél. 23.35.19

TOURNEES DU PERCEPTEUR

Salle Sous-Sol Mairie, Rue du Centre

NOVEMBRE le 9 de 9 H 30 à 12 H et de 14 H à 15 H 30

DECEMBRE le 14 de 9 H 30 à 12 H et de 14 H à 15 H 30

PHARMACIE
HALLEY

ORDONNANCES
HOMÉOPATHIES
PRODUITS VÉTÉRINAIRES



40, rue Pasteur
14120 MONDEVILLE — Tél. 82.25.76

S.O.S. AMBULANCES B. VIEL
Entreprise conventionnée **tél. : 82.14.93**
Personnel diplômé
tous transports et toutes distances
11, rue Pasteur - 14120 MONDEVILLE

ferronnerie - serrurerie
C. Bozec Tél. 83.70.36
2, rue Traversière - 14730 GIBERVILLE

MISE AU POINT

Certaines personnes se sont indignées, à juste titre, de dégradations de toute nature, commises dans le cimetière communal.

Ce genre d'actes de vandalisme est inadmissible. Il est, bien sûr, le fait d'une minorité de voyous qui cherchent à troubler la tranquillité de notre commune.

Afin de contrecarrer ces agissements, la Municipalité a pris des mesures :

- nous avons d'abord alerté la police, lui demandant de faire des rondes régulières dans le secteur et sanctionner les éventuels récidivistes.

- nous avons également pris la décision de fermer le cimetière chaque soir à partir de 19 h en automne et en hiver et 21 h au printemps et en été

Les habitants de GIBERVILLE ont pu également remarquer que les grilles de la porte d'entrée du cimetière, étaient, maintenant, partiellement fermées dans la journée.

Cette décision a été prise par la Municipalité, soucieuse d'éviter la circulation anormale de véhicules dans le cimetière. Cet endroit est un lieu de recueillement où le calme doit être de rigueur.

Certes, des personnes âgées ou invalides seront peut-être handicapées et déçues par cette mesure. Bien entendu, ce ne sont pas ces gens qui sont visés mais plutôt ceux, de plus en plus nombreux, qui avaient pris l'habitude de circuler en voiture sans raison valable, dans le cimetière... d'autant plus que les parkings aménagés à l'entrée permettent aux gens de stationner non loin du lieu où ils se rendent.

Nous comptons maintenant sur la bonne compréhension de chacun.

Le Maire,
Jean-François ROMY.

sodemaco
14, RUE DE LA LIBERTÉ
B.P. 18
14730 GIBERVILLE
TÉL. 82.34.83
tous matériaux
de construction
vente au détail

cbc
COMPAGNIE
DU BETON
DE CAEN
BETON PRET A L'EMPLOI
55 rue de la Liberté
14730 GIBERVILLE
Usines
GIBERVILLE tél. 83.71.62
TOUQUES tél. 88.32.77

uni compo
TÉL. : 82.13.30
26, RUE PIERRE-GRINGOIRE 14000 CAEN
• photocomposition
EDITION PUBLICITE REVUES
faites confiance à une équipe jeune et dynamique !
• catalogues
• recherches graphiques
• maquettes publicitaires
• mise en page et montage
JOURNAUX REVUES PERIODIQUES
• photogravure

Société auxiliaire d'entreprises

BASSIN PARISIEN - FLANDRES et NORMANDIE

SUPAE

SOCIÉTÉ ANONYME AU CAPITAL DE 8 000 000 FRANCS

ENTREPRISE GÉNÉRALE DE BATIMENT

direction régionale
de Normandie

48, rue Léon-Salva
76303 SOTTEVILLE-LES-ROUEN
Tél. : 16-35 / 72.57.03

SOCIETE D'H.L.M. DU PAYS D'AUGE ET DU LITTORAL

78, rue du Général-Leclerc
14101 LISIEUX
tél. 31.07.68

PRESIDENT
DU CONSEIL D'ADMINISTRATION
Michel EYMEOUD

DIRECTEUR
S. BUHOUR

DIRECTEUR ADJOINT
A. RONNE

Logements gérés	4300
En cours de réalisation	350
En projet	350

IMPRIMERIE PRESSE CALVADOS
57, rue de la Liberté 14730 Giberville

PHOTOGRAVURE
IMPRESSION DE TOUS JOURNAUX
ET PERIODIQUES
AU-DESSUS DE 5 000 EXEMPLAIRES

tél. **(31) 83.74.28**

bonafini frères
SOCIÉTÉ BONAFINI - S.A.R.L. AU CAPITAL DE 270 000 F

TRANSPORT ET VENTE DE MATÉRIAUX DE CONSTRUCTION :
TRANSPORT DE CIMENT EN VRAC -
TÉL. : 84.40.34 - 84.42.53
Bureaux : Zone Industrielle de Giberville - CD 230 - 14730 GIBERVILLE

Tous travaux routiers
Terrassement
Assainissement
Revêtements spéciaux
Liants hydrocarbones

SCREG ROUTES
ET TRAVAUX PUBLICS

Siège social : 19, rue Broca - 75240 Paris
Cedex 05
Capital 160 000 000 F

AGENCE de CAEN
B.P. 109 - 14014 CAEN CEDEX
B.P. 7 - 14730 GIBERVILLE
tél:84.71.67

SCREG
ROUTES

